DIARIO DE LA MAÑANA

Precio del ejemplar: 10 centavos

SUMARIO DE MATERIAS

Actos oficiales
Anuncios clasificados
Avisos para el hogar y economías
Avisos para hombres y mujeres
Avisos para hombres y negocios
Bancos y casas de cambio
Bibliografía
Casas de remates
Casas de remates y consignaciones
Cinematógrafos
Colegios y academias
Comercio
Compañías navieras
Compañías navieras y consignatarios
Compañías navieras y consignatarios de buques
Compañías navieras y consignatarios de vapores
Compañías navieras y consignatarios de vapores y buques
Compañías navieras y consignatarios de vapores y buques de ultramar
Compañías navieras y consignatarios de vapores y buques de ultramar y cabotaje
Compañías navieras y consignatarios de vapores y buques de ultramar y cabotaje nacional
Compañías navieras y consignatarios de vapores y buques de ultramar y cabotaje nacional y fluvial
Compañías navieras y consignatarios de vapores y buques de ultramar y cabotaje nacional y fluvial y lacustre
Compañías navieras y consignatarios de vapores y buques de ultramar y cabotaje nacional y fluvial y lacustre y marítimo
Compañías navieras y consignatarios de vapores y buques de ultramar y cabotaje nacional y fluvial y lacustre y marítimo y aéreo
Compañías navieras y consignatarios de vapores y buques de ultramar y cabotaje nacional y fluvial y lacustre y marítimo y aéreo y terrestre
Compañías navieras y consignatarios de vapores y buques de ultramar y cabotaje nacional y fluvial y lacustre y marítimo y aéreo y terrestre y ferroviario
Compañías navieras y consignatarios de vapores y buques de ultramar y cabotaje nacional y fluvial y lacustre y marítimo y aéreo y terrestre y ferroviario y tranviario
Compañías navieras y consignatarios de vapores y buques de ultramar y cabotaje nacional y fluvial y lacustre y marítimo y aéreo y terrestre y ferroviario y tranviario y automóvil
Compañías navieras y consignatarios de vapores y buques de ultramar y cabotaje nacional y fluvial y lacustre y marítimo y aéreo y terrestre y ferroviario y tranviario y automóvil y aeronáutico
Compañías navieras y consignatarios de vapores y buques de ultramar y cabotaje nacional y fluvial y lacustre y marítimo y aéreo y terrestre y ferroviario y tranviario y automóvil y aeronáutico y náutico
Compañías navieras y consignatarios de vapores y buques de ultramar y cabotaje nacional y fluvial y lacustre y marítimo y aéreo y terrestre y ferroviario y tranviario y automóvil y aeronáutico y náutico y deportivo
Compañías navieras y consignatarios de vapores y buques de ultramar y cabotaje nacional y fluvial y lacustre y marítimo y aéreo y terrestre y ferroviario y tranviario y automóvil y aeronáutico y náutico y deportivo y de recreo
Compañías navieras y consignatarios de vapores y buques de ultramar y cabotaje nacional y fluvial y lacustre y marítimo y aéreo y terrestre y ferroviario y tranviario y automóvil y aeronáutico y náutico y deportivo y de recreo y de turismo
Compañías navieras y consignatarios de vapores y buques de ultramar y cabotaje nacional y fluvial y lacustre y marítimo y aéreo y terrestre y ferroviario y tranviario y automóvil y aeronáutico y náutico y deportivo y de recreo y de turismo y de excursiones
Compañías navieras y consignatarios de vapores y buques de ultramar y cabotaje nacional y fluvial y lacustre y marítimo y aéreo y terrestre y ferroviario y tranviario y automóvil y aeronáutico y náutico y deportivo y de recreo y de turismo y de excursiones y de paseos
Compañías navieras y consignatarios de vapores y buques de ultramar y cabotaje nacional y fluvial y lacustre y marítimo y aéreo y terrestre y ferroviario y tranviario y automóvil y aeronáutico y náutico y deportivo y de recreo y de turismo y de excursiones y de paseos y de viajes
Compañías navieras y consignatarios de vapores y buques de ultramar y cabotaje nacional y fluvial y lacustre y marítimo y aéreo y terrestre y ferroviario y tranviario y automóvil y aeronáutico y náutico y deportivo y de recreo y de turismo y de excursiones y de paseos y de viajes y de vacaciones
Compañías navieras y consignatarios de vapores y buques de ultramar y cabotaje nacional y fluvial y lacustre y marítimo y aéreo y terrestre y ferroviario y tranviario y automóvil y aeronáutico y náutico y deportivo y de recreo y de turismo y de excursiones y de paseos y de viajes y de vacaciones y de descanso
Compañías navieras y consignatarios de vapores y buques de ultramar y cabotaje nacional y fluvial y lacustre y marítimo y aéreo y terrestre y ferroviario y tranviario y automóvil y aeronáutico y náutico y deportivo y de recreo y de turismo y de excursiones y de paseos y de viajes y de vacaciones y de descanso y de salud
Compañías navieras y consignatarios de vapores y buques de ultramar y cabotaje nacional y fluvial y lacustre y marítimo y aéreo y terrestre y ferroviario y tranviario y automóvil y aeronáutico y náutico y deportivo y de recreo y de turismo y de excursiones y de paseos y de viajes y de vacaciones y de descanso y de salud y de placer
Compañías navieras y consignatarios de vapores y buques de ultramar y cabotaje nacional y fluvial y lacustre y marítimo y aéreo y terrestre y ferroviario y tranviario y automóvil y aeronáutico y náutico y deportivo y de recreo y de turismo y de excursiones y de paseos y de viajes y de vacaciones y de descanso y de salud y de placer y de negocios
Compañías navieras y consignatarios de vapores y buques de ultramar y cabotaje nacional y fluvial y lacustre y marítimo y aéreo y terrestre y ferroviario y tranviario y automóvil y aeronáutico y náutico y deportivo y de recreo y de turismo y de excursiones y de paseos y de viajes y de vacaciones y de descanso y de salud y de placer y de negocios y de estudio
Compañías navieras y consignatarios de vapores y buques de ultramar y cabotaje nacional y fluvial y lacustre y marítimo y aéreo y terrestre y ferroviario y tranviario y automóvil y aeronáutico y náutico y deportivo y de recreo y de turismo y de excursiones y de paseos y de viajes y de vacaciones y de descanso y de salud y de placer y de negocios y de estudio y de trabajo
Compañías navieras y consignatarios de vapores y buques de ultramar y cabotaje nacional y fluvial y lacustre y marítimo y aéreo y terrestre y ferroviario y tranviario y automóvil y aeronáutico y náutico y deportivo y de recreo y de turismo y de excursiones y de paseos y de viajes y de vacaciones y de descanso y de salud y de placer y de negocios y de estudio y de trabajo y de vida
Compañías navieras y consignatarios de vapores y buques de ultramar y cabotaje nacional y fluvial y lacustre y marítimo y aéreo y terrestre y ferroviario y tranviario y automóvil y aeronáutico y náutico y deportivo y de recreo y de turismo y de excursiones y de paseos y de viajes y de vacaciones y de descanso y de salud y de placer y de negocios y de estudio y de trabajo y de vida y de muerte
Compañías navieras y consignatarios de vapores y buques de ultramar y cabotaje nacional y fluvial y lacustre y marítimo y aéreo y terrestre y ferroviario y tranviario y automóvil y aeronáutico y náutico y deportivo y de recreo y de turismo y de excursiones y de paseos y de viajes y de vacaciones y de descanso y de salud y de placer y de negocios y de estudio y de trabajo y de vida y de muerte y de resurrección
Compañías navieras y consignatarios de vapores y buques de ultramar y cabotaje nacional y fluvial y lacustre y marítimo y aéreo y terrestre y ferroviario y tranviario y automóvil y aeronáutico y náutico y deportivo y de recreo y de turismo y de excursiones y de paseos y de viajes y de vacaciones y de descanso y de salud y de placer y de negocios y de estudio y de trabajo y de vida y de muerte y de resurrección y de vida eterna

AVISO
AVISO
AVISO

ALQUILERES DE PIEZAS Y HABITACIONES

ALQUILERES DE LOCALES Y ESCRITORIOS

HOTELES Y CASAS DE PENSION

CASAS, CHACRAS Y PIEZAS AMOBLADAS

ALQUILERES DE PIEZAS SIN MUEBLES

ALQUILERES DE CASAS

VENTA DE PARAISOS, TERRENOS Y AVES

ANIMALES Y SEMBRADOS

AUTOMOVILES Y ACCESORIOS

COMPRA Y VENTA DE AUTOMOVILES Y ACCESORIOS

ESCUELAS, INSTITUTOS Y ACADEMIAS

ACADEMIA Comercial Nocturna. Contabilidad, Teneduría, Aritmética, Caligrafía, etc. Métodos modernos. Profesores competentes. Precios módicos. Inscripciones abiertas todo el año. Lecciones particulares a domicilio. Solicite prospectos. Cuba 1, esq. Belgrano.

ACADEMIA Comercial Nocturna. Contabilidad, Teneduría, Aritmética, Caligrafía, etc. Métodos modernos. Profesores competentes. Inscripciones abiertas todo el año. Lecciones particulares a domicilio. Solicite prospectos. Cuba 1, esq. Belgrano.

ACADEMIA de Taquigrafía y Mecanografía. Clases nocturnas. Profesores competentes. Precios módicos

A-1 CO. Cia. Ltda. 2-3-1917

SERVICIO DOMESTICO OFRECIDO

COCINERA joven, se ofrece, Alberdi 3076. v6

COCINERA y otros pequeños quehaceres, se ofrece, recomendada, Alsina 3071.

CASEROS se ofrecen con buenas referencias, Cevallos 458.

COCINERA francesa, se ofrece, Victoria 3195.

COCINERA se ofrece recomendada y para otros quehaceres, Rioja 138.

COCINERA se ofrece con recomendaciones C. Calvo 2956.

COCINERA ofrécese competente, ciudad o campo; Boedo 388. v6

COCINERA competente se ofrece, buenas referencias; Junín 1084.

COCINERA se ofrece, Montevideo 392.

COCINERA se ofrece, con buenos informes, Venezuela 431. v6

COCINERA sencilla se ofrece, con chica para ayudera, Bolívar 370. v5

COCINERA se ofrece, para cocina sencilla, ciudad o campo, E. Unidos 1511.

COCINERA se ofrece, para corta familia, Carandí 854.

COCINERO se ofrece, italiano, para campaña, competente, Caseros 1839.

COCINERA inglesa, mujer formal, se ofrece; Río Bamba 1047.

COCINERA, se ofrece, Paraguay 3071.

COCINERA se ofrece para cocina sencilla, México 1155, piesa 1.

COCINERA buena, recom., se ofrece, Sarandí 813. v6

COCINERA se ofrece, italiana, Andrés Arguibel 1429. v5

COCINERO piamontés, se ofrece, almacén, fonda, Lavalle 516. v5

COCINERA sencilla se ofrece, Paseo Colón 835.

COCINERA sencilla se ofrece o mucama, Belgrano 3801. v6

COCINERA se ofrece con recomendaciones, ciudad o campo, Venezuela 914.

COCINERA aseada, sabiendo lavar, con retiro, se ofrece, Tucumán 2126.

COCINERA sencilla, se ofrece, recomendada, Humberto 1 385.

COCINERA aseada, recomendada, ofrécese sencilla, Tucumán 1622.

COCINERA o mucama joven, se ofrece, Calle 1985. v5

CASEROS se ofrecen recomendados, entienden de cocina; Cevallos 530. v6

COCINERA, con retiro, a su casa, se of., Sáenz Peña 988.

COCINERA SE OFRECE CON BUENOS informes, Bupsel 2584. v4

COCINERA formal, recomendada, campo o ciudad, se of., Directorio 3731. v4

COCINERA se ofrece con buenos informes, con retiro; Ombú 758. v4

COCINERA de profesión se ofrece para campo; San Martín 1146. v4

COCINERA joven se ofrece para corta familia, Bustamante 284. v6

COCINERA o sirvienta para corta familia se ofrece, Morano 2259, comedor. v4

COCINERA competente se ofrece, Charcas 184, 2o. piso, depto. 14. v4

COCINERA argentina se ofrece para matrimonio, San José No. 1765. v4

COCINERA argentina, recomendada, se ofrece sin cama, Córdoba 1680. v4

COCINERA VASCO-ESPAÑOLA, SE ofrece en restaurant o casa pensión, Rivadavia 5472.

COCINERO se ofrece traer por carta o referencias, A. Lorenzo, Dungenes 1233. v6

COCINERA se ofrece para cocina sencilla y otros quehaceres, Carlos Pellegrini 1418.

CHEF de cocina, excelentes certificados, se ofrece, sin pretensiones, Montevideo 1064, piesa 2.

COCINERA italiana, de profesión, se ofrece recomendada, va a Mar del Plata, Chacras 764.

COCINERA, se ofrece para cocina sencilla, recomendadas, $ 40 a 60, va al campo, Moreno 636.

COCINERA se ofrece, sabe amasar, va a Mar del Plata, sueldo 60 $, quinta 44, dep. 18. v6

COCINERA se ofrece, con buenas recomendaciones, para el campo o Mar del Plata, Rivadavia 1131.

COCINERO se ofrece para casa de familia, ciudad o campo, bien recomendado; Estados Unidos 1903.

COCINERA se ofrece para cocina sencilla y otros quehaceres, recomendada, sin cama, Perú 1290.

COCINERO pastelero repostero se ofrece para fam. de distinguida, si fuera el campo, Gral. Hornos 779.

COCINERA y mucama, madre e hija italiana, se ofrece, con recomendación; Parlamento 4061.

COCINERA joven se ofrece para corta familia, buenas referencias, Humberto 1o., piesa 5.

COCINERO formal se ofrece, pueda prestaciones, en el campo, Humberto primo 3481.

COCINERA de profesión, buenas recomendaciones y mucama, se ofrecen; Rocafuerte 3351. v6

COCINERA formal se ofrece, con o sin niños, que sabe cumplir su obligación; calle Belgrano 3240.

COCINERA joven se ofrece para cocina sencilla y otro trabajo, con retiro; Chacabuco 775.

COCINERA y mucama se ofrecen, juntas o separadas, con buenas informes, Bolívar 2180.

COCINERA de profesión se ofrece con buenos informes, va al campo, tratar Esteban Bonorino 82. v4

COCINERA sencilla, de edad, se ofrece para Rosario, cartas a A. B., Venezuela 2047. v4

COCINERA y mucama se ofrece, para ciudad o campo, Piedras 1261, piesa núm. 15. v4

COCINERA ofrécese, amasa y postres, sabe manejo de casa de negocio, Almagro 856, con retiro, A. Carrasco.

COCINERA, señora formal para matrimonio solo, sale a Mar del Plata, Humberto 1 1224. v4

COCINERO italiano, se ofrece, almacén y fondas, pueblo y campaña, Anchorena 123.

COCINERA italiana, sencilla, sabe lavar y plancha, desea corta familia, francesa o italiana, 30 $, Hornos 56. v4

COCINERA se ofrece para matrimonio o corta familia, con inmejorables informes, prefiere en Belgrano, Las Heras 246. v6

COCINERA vasca, muy competente en cocinar y chica de 14 años para cualquier trabajo, se ofrece, $ 70 B. S., Medrano 118. v6

COCINERO repostero de 1er. orden, joven de buena presencia ofrécese para familia distinguida o negocio inmejorable, Sudpacha 148, fte. Aires, Pedro Ollry. v5

COCINERO y pastelero japonés, cocina a todo estilo, aseado, muy económico, con buena recomendación, se ofrece, in[illegible] la carta a M. Japonés, Viamonte 958, v5

COCINERO repostero, se ofrece, español de 21 años, para casa de familia, o de[illegible] mismo para el campo o ciudad. Las Heras 1414.

COCINERO joven se ofrece sin pretensiones, con práctica de almacén y bebidas y todas las quehaceres domésticos; sabe lavar, planchar y coser muy bien, muy práctico para atender casa de señores solos, prefiere al campo, se atienden cartas 3 días, cualquier casa de negocio de la ciudad o campaña, buenos informes de 7 años en la casa actual, donde informarán a satisfacción, dirigirse solamente por carta cerrada, Moreno 420, A. R. v4

COCINERO, se ofrece para la ciudad, con[illegible] buena, 8 años en la última casa, 1. G., Arenales 951. v5

HOMBRE JOVEN se ofrece para cualquier trabajo; Talcahuano 391, J. D.

HOMBRE formal, italiano, se ofrece, como casero, sereno o portero, buenas referencias y recomendación, San Juan 1146.

HOMBRE serio se ofrece portero o sereno, buenas recomendaciones y carnet, Bdo. de Irigoyen 238, 3, C.

HOMBRE italiano de 35 años, piamontés, se ofrece con buena referencia y garantía para cuidar casa, sereno, depósito u otro, por carta A. Barni, Maipú 452. v6

HOMBRE formal, se ofrece, para cuidar señores solos, cocinar y demás, con buenas referencias, M. Jiménez, B. de Irigoyen 522. v6

JOVEN argentina se ofrece para mucama o servicio de matrimonio, Alsina 1363

JOVEN, se ofrece para todo trabajo, Piedras 1900, V. Gómez.

JOVEN se ofrece para mucama o niñera, Paraguay 2141. v4

JOVEN se ofrece, para trabajo liviano, de confianza, y sin pretensiones, con carnet, C. Lozano, Gral. Urquiza 316. v4

JOVEN de 18 años para casa familia se ofrece como mucama o portero, Escribir Defensa 487, M. Naves.

JOVEN serio, se ofrece para portero o enfermero de casa seria, con certificados y garantías, Moreno 1815.

JOVEN 18 años presentado por sus padres se ofrece para familias o comercio, Cochabamba 1314.

JOVEN SIN PRETENSIONES, recién venido, se ofrece, ciudad o campaña, de la mucama, portero, educador de niños y otro oficio análogo; conoce a fondo la literatura castellana y tiene regulares conocimientos de inglés, francés, italiano y latín; es formal, activo, sin vicios de ninguna clase, educado en los mejores colegios de España. Dirigirse al Hotel Navarro; Paraguay 1142. v4

JOVEN se ofrece de mucama, sabe coser, planchar y peinar, sueldo 30 $, Suipacha 944, dep. 18. v6

COCINERA se ofrece, con buenas recomendaciones, para el campo o Mar del Plata, Rivadavia 1131.

COCINERO se ofrece para casa de familia, ciudad o campo, bien recomendado; Estados Unidos 1903.

COCINERA se ofrece para cocina sencilla y otros quehaceres, recomendada, sin cama, Perú 1290.

COCINERO pastelero repostero se ofrece para fam. de distinguida, si fuera el campo, Gral. Hornos 779.

COCINERA y mucama, madre e hija italiana, se ofrece, con recomendación; Parlamento 4061.

COCINERA joven se ofrece para corta familia, buenas referencias, Humberto 1o., piesa 5.

COCINERO formal se ofrece, pueda prestaciones, en el campo, Humberto primo 3481.

COCINERA de profesión, buenas recomendaciones y mucama, se ofrecen; Rocafuerte 3351. v6

COCINERA formal se ofrece, con o sin niños, que sabe cumplir su obligación; calle Belgrano 3240.

COCINERA joven se ofrece para cocina sencilla y otro trabajo, con retiro; Chacabuco 775.

COCINERA y mucama se ofrecen, juntas o separadas, con buenas informes, Bolívar 2180.

COCINERA de profesión se ofrece con buenos informes, va al campo, tratar Esteban Bonorino 82. v4

COCINERA sencilla, de edad, se ofrece para Rosario, cartas a A. B., Venezuela 2047. v4

COCINERA y mucama se ofrece, para ciudad o campo, Piedras 1261, piesa núm. 15. v4

COCINERA ofrécese, amasa y postres, sabe manejo de casa de negocio, Almagro 856, con retiro, A. Carrasco.

COCINERA, señora formal para matrimonio solo, sale a Mar del Plata, Humberto 1 1224. v4

COCINERO italiano, se ofrece, almacén y fondas, pueblo y campaña, Anchorena 123.

COCINERA italiana, sencilla, sabe lavar y plancha, desea corta familia, francesa o italiana, 30 $, Hornos 56. v4

COCINERA se ofrece para matrimonio o corta familia, con inmejorables informes, prefiere en Belgrano, Las Heras 246. v6

COCINERA vasca, muy competente en cocinar y chica de 14 años para cualquier trabajo, se ofrece, $ 70 B. S., Medrano 118. v6

COCINERO repostero de 1er. orden, joven de buena presencia ofrécese para familia distinguida o negocio inmejorable, Sudpacha 148, fte. Aires, Pedro Ollry. v5

COCINERO y pastelero japonés, cocina a todo estilo, aseado, muy económico, con buena recomendación, se ofrece, in[illegible] la carta a M. Japonés, Viamonte 958, v5

COCINERO repostero, se ofrece, español de 21 años, para casa de familia, o de[illegible] mismo para el campo o ciudad. Las Heras 1414.

COCINERO joven se ofrece sin pretensiones, con práctica de almacén y bebidas y todas las quehaceres domésticos; sabe lavar, planchar y coser muy bien, muy práctico para atender casa de señores solos, prefiere al campo, se atienden cartas 3 días, cualquier casa de negocio de la ciudad o campaña, buenos informes de 7 años en la casa actual, donde informarán a satisfacción, dirigirse solamente por carta cerrada, Moreno 420, A. R. v4

COCINERO, se ofrece para la ciudad, con[illegible] buena, 8 años en la última casa, 1. G., Arenales 951. v5

HOMBRE JOVEN se ofrece para cualquier trabajo; Talcahuano 391, J. D.

HOMBRE formal, italiano, se ofrece, como casero, sereno o portero, buenas referencias y recomendación, San Juan 1146.

HOMBRE serio se ofrece portero o sereno, buenas recomendaciones y carnet, Bdo. de Irigoyen 238, 3, C.

HOMBRE italiano de 35 años, piamontés, se ofrece con buena referencia y garantía para cuidar casa, sereno, depósito u otro, por carta A. Barni, Maipú 452. v6

HOMBRE formal, se ofrece, para cuidar señores solos, cocinar y demás, con buenas referencias, M. Jiménez, B. de Irigoyen 522. v6

JOVEN argentina se ofrece para mucama o servicio de matrimonio, Alsina 1363

JOVEN, se ofrece para todo trabajo, Piedras 1900, V. Gómez.

JOVEN se ofrece para mucama o niñera, Paraguay 2141. v4

JOVEN se ofrece, para trabajo liviano, de confianza, y sin pretensiones, con carnet, C. Lozano, Gral. Urquiza 316. v4

JOVEN de 18 años para casa familia se ofrece como mucama o portero, Escribir Defensa 487, M. Naves.

JOVEN serio, se ofrece para portero o enfermero de casa seria, con certificados y garantías, Moreno 1815.

JOVEN 18 años presentado por sus padres se ofrece para familias o comercio, Cochabamba 1314.

JOVEN SIN PRETENSIONES, recién venido, se ofrece, ciudad o campaña, de la mucama, portero, educador de niños y otro oficio análogo; conoce a fondo la literatura castellana y tiene regulares conocimientos de inglés, francés, italiano y latín; es formal, activo, sin vicios de ninguna clase, educado en los mejores colegios de España. Dirigirse al Hotel Navarro; Paraguay 1142. v4

JOVEN se ofrece de mucama, sabe coser, planchar y peinar, sueldo 30 $, Suipacha 944, dep. 18. v6

LAVANDERA se ofrece por mes o por día; San Juan 862, piesa 14.

LAVANDERA se ofrece por mes o día; Belgrano 1295.

LAVANDERA para taller o sirvienta, por medio día, se ofrece, Lima 711.

LAVANDERA, se ofrece para taller o casas de familia, Rubios 1146.

LAVANDERA de profesión se ofrece por día, Ecuador 838. v6

LAVANDERA se ofrece por día o por medios días, para cualquier trabajo, piesa 1, Humberto 1, 1314.

SERVICIO DOMESTICO OFRECIDO

LAVANDERA se ofrece, Piedras número 1245.

LAVANDERA buena, se ofrece, para 1/2 día, Bdo. de Irigoyen 686.

LAVANDERA buena para lavar en su casa, se ofrece, Avellaneda 2128.

LAVANDERA casa particular, se ofrece, México 1930. v6

LAVANDERA se ofrece por día; Reconquista 349.

LAVANDERA, se ofrece para lavar en su casa, Piedras 1256, piesa 50.

LAVANDERA se ofrece, Solís 319.

LAVANDERA por día, se ofrece, Chile 332, piesa 23.

LAVANDERA italiana, se ofrece, a dom., Defensa 1255, p. 16.

LAVANDERA se ofrece; Piedras 1256.

LAVANDERA se ofrece, para lavar en su casa o afuera, Tucumán 1526.

LAVANDERA italiana se ofrece, con referencias, Independencia 4079. v4

LAVANDERA planchadora, se ofrece, Almagro 2071. v6

LAVANDERA y planchadora para Mar del Plata o campo, se ofrece, B. Fe 1857. v4

LAVANDERA para lavar afuera o en su casa, Del Carmen 142. v4

LAVANDERAS y otro quehacer, ofrécense dos, Pasos 378. v4

LAVANDERA y planchadora se ofrece, para casa de familia, Independencia [illegible]. v6

LAVANDERA y planchadora, se ofrecen; ciudad o campaña, Venezuela 1455, piesa N.o 2.

LAVANDERA formal se ofrece para casa de pensión o restaurant; Reconquista 1052. v6

LAVANDERA se ofrece para casa particular o quehaceres por horas o lavar en su casa, Bolívar 1014. v4

LAVANDERA se ofrece, dos días por semana o para lavar en su casa, Paraguay 4256. v4

MUCAMA general se ofrece, Bompland 2016. v6

MUCAMA se ofrece recomendada, Chile 1546.

MUCHACHA se ofrece, entiende de cocina, Vicente López 2056.

MUCHACHA SE OFRECE PARA ATUdar a matrimonio, Cochabamba 263.

MUCAMA SE OFRECE CON BUENOS informes, Aráoz 2686.

MATRIMONIO desea cuidar criatura, Montevideo 1453, Chacarita.

MUCHACHA de 15 años, se ofrece, San Luis 3317.

MUCAMA formal, se ofrece, Cevallos 1972 v6

MUCAMA se ofrece con buenas recomendaciones, Defensa 809, piesa 19.

MUCAMA de adentro se ofrece, Victoria 1441.

MUCAMA general o sirvienta se ofrece, Paraná 652.

MATRIMONIO español se ofrece para cuidar casa, con b. inf., Juncal 2964. v6

MUCAMA competente, se ofrece, para hotel, o pensión; Cerrito 232.

MUCHACHA de 17 años se ofrece, Cazeri 262.

MUCAMA se ofrece, irá al campo por la temporada, Perú 918.

MUCHACHA sería se ofrece para matrimonio, va al campo, C. Calvo 2165.

MUCAMA se ofrece, con buenos informes, sabe su obligación, Defensa 524.

MUCAMA se ofrece; Venezuela 1014.

MUCAMA joven se ofrece para campo o Mar del Plata, Chile 1652.

MUCAMA se ofrece para corta familia o matrimonio solo, fr. Rincón 1487. v4

MUCAMA de color, o lavandera planchadora, se ofrece; Sucre 1417.

MUJER FORMAL, se ofrece para cocina, con retiro; Rivadavia 5143, piesa 47.

MUCHACHO de 18 años, se ofrece; Alsina 944, piesa 19. v6

MUCAMA niñera, se ofrece; Sadi Carnot 1048.

MUCHACHA de 17 años se ofrece para poco trabajo, con retiro, Chacabuco 775.

MUCHACHA sirvienta se ofrece, Venezuela 2702.

MUCAMA se ofrece con buenas recomendaciones, Ricadas 1568. v5

MUCAMA de comedor se ofrece, Bmé. Mitre 3565. v5

MUCAMA de adentro se ofrece, recomendada, al campo, Río Bamba 512.

MUCHACHA para mucama de adentro se ofrece, Santa Fe 1574.

MUCAMA se ofrece, con buenos informes; Arenales 3061.

MUCHACHA se ofrece, de 12 años, Chile 532, piesa 22.

MATRIMONIO se ofrece, para cuidar casa, recomendado, Cochabamba 951. v5

MUCHACHA de 17 años, se ofrece, matrimonio solo. Almagro 409.

MUCAMA de adentro se ofrece, con recomendaciones; Estados Unidos 1507.

MUCAMA joven, con recomendaciones, se ofrece, Humberto 1 868.

MUCAMA se ofrece con muy buenas recomendaciones, Bgo. del Estero 464.

MADRE E HIJO se ofrecen para cuidar casa, R. Peña 1060.

MUCHACHA se ofrece para todo trabajo, Chacabuco 1312, dep. 12.

MUCHACHA se ofrece, para todo trabajo, Defensa 726, piesa 15.

MUCAMA matrimon, se ofrece y una cocinera, trabajan, Cabello 3086. v6

MUCAMA de adentro, se ofrece, Estados Unidos 860.

MADRE e hija, se ofrecen para todo trabajo, Chile 1062.

MUCAMA general se ofrece con recomendaciones, Solís 341. v4

MUCHACHA se ofrece, para matrimonio, Venezuela 432, piesa 20.

MUCAMA recién venida, se ofrece, Ladislao 3215.

MUCHACHA de 16 años ofrécese para matrimonio solo, Vidt 3755, dep. 19. v5

MUCHACHA se ofrece para corta familia, sabe de cocina y mucama, Solís 417. v4

MUCAMAS se ofrecen dos, van al campo o Mar del Plata, Cevallos 162. v6

MUCAMA se ofrece, Charcas 1852, segundo piso, 14.

MUCAMA o niñera se ofrece con recomendaciones, Dorrego 1570.

MUCAMA O NIÑERA española se ofrece, Venezuela 1455, piesa 12. v4

MATRIMONIO decente para caseros, buenas refer., Carlos Calvo 1176. v6

MATRIMONIO decente para caseros, buenas referencias, Defensa 825, dep. 1. v6

MUCAMA, se ofrece recomendada, Bernardo 3047. v4

MUCAMA, se ofrece, va al campo, Ayacucho 1665. v4

MUJER SE OFRECE con chico de 6 años; calle Brasil 2149. v6

MUCAMA, se ofrece, Humberto 1 369. v6

MUCAMA vasca se ofrece, para ir a Mar del Plata, tratar San Juan 2804. v4

MUCHACHA ofrécese para niñera o mucama, Entre Ríos 3134. v4

MUCAMA general se ofrece, Venezuela 1444. v6

MATRIMONIO solo se ofrece para cuidar casa, 25 de Mayo 124, piesa 30. v4

MUCAMA de adentro se ofrece con recomendaciones, va al campo, tratar de 8 a 12, Carlos Pellegrini 689.

MUCHACHA SE OFRECE RECIENvenida, de 20 años, a corta familia española, Alsina 946.

MUCHACHO de 14 años se ofrece, sin sueldo, tratar personalmente, Gaona 3324. v6

MATRIMONIO vasco, mucama o cocinero, para sencillo el cualquier trabajo, buenas recomendaciones, Anchorena 556. v3

MUCHACHA joven se ofrece para niñera o servicio de matrimonio, Pavón 1305.

MUCHACHO se ofrece para limpieza y mandados, 16 años, no se recibe tratos por carta, Federico Lacroze 3118.

MATRIMONIO formal se ofrece para cuidar casa en temporada de verano, Estados 2443. v6

MUCAMO se ofrece para familia u hotel, va a Mar del Plata o al Tigre, Ayacucho 965, M. D.

MATRIMONIO vasco se ofrece, cocinera y mucamos o mucamos recomendados, E. Unidos 802.

MUCAMA o niñera, se ofrece, con buenas recomendaciones y buena presencia, Sitre 249, Avellaneda. v5

MUCAMA, se ofrece con buenas recomendaciones, Belgrano 431, piesa No. 9, altos.

MUCAMA se ofrece, con buenas recomendaciones, a cualquier ciudad, Montevideo 1343.

MUCAMA joven se ofrece o sirvienta, para todo menos cocina, con recomendaciones, Carlos Calvo 1674.

MUCHACHO de 15 años competente para cualquier trabajo se ofrece, Paseo Colón 838.

MUCAMA, general o niñera, presentada por sus padres se ofrece, Venezuela 485.

MUCHACHA se ofrece con buenas informes, para matrimonio solo, Defensa 809, piesa 17.

MUCAMA o sirvienta para corta familia se ofrece con buenas recomendaciones, Lavalle 3167.

SERVICIO DOMESTICO OFRECIDO

MATRIMONIO se ofrece para todo servicio, Rincón 1158. v4

MATRIMONIO formal, se ofrece, para departamento o cargos análogos, Santiago del Estero 145.

MUCAMA general, se necesita, sueldo 40 $ Lima 1425, 3o. piso, tratar de 12 a 2 p. m.

MUCAMO se ofrece, bien práctico para comedor, con buenas recomendaciones, italiano; dirigirse Suipacha 933.

MUCAMAS dos, para campo o ciudad, prefieren colocarse juntas, se ofrecen, Caseros 1547.

MUCAMA DE ADENTRO, formal, práctica, recomendada, se ofrece, Ayacucho 480.

MATRIMONIO sin hijos, joven, se ofrece, para estancia, el herrero y ella para mucama, tratar 25 de Mayo 836.

MUCAMA, recomendada, se ofrece, para matrimonio o corta familia, Boulogne sur Mer 395.

MATRIMONIO joven, el 25 años, sin hijos, se ofrece con cargo de 3 años, para todo trabajo, ciudad o campo, Tucumán 733.

MUCAMA, se ofrece con recomendaciones, calle José María, Paz 920, Liniers, media cuadra de la estación. v5

MUCHACHO vasco, de 16 años, se ofrece, para cualquier trabajo, presentado por su familia, Piedras 1348. v5

MUCAMO se ofrece, buenas informes, ciudad o campo, por carta a A. C., América 267, Villa Ballester, F. C. C. A.

MATRIMONIO se ofrece chauffeur y mucama, recomendaciones de 10 años, Perú 2070. v6

MUCAMA y lavandera con buenas recomendaciones para el campo, Puyrredón 1251.

MUCAMA competente se ofrece, tiene buenas recomendaciones, Catamarca 1295.

MUCAMAS, 2 hermanas de 18 a 21 años, con recomendaciones, se ofrecen para buena familia; dirigirse Viamonte 1151.

MUCAMA o niñera se ofrece para corta familia, para la ciudad o Mar del Plata, Bartolomé Mitre 1204.

MATRIMONIO formal, se ofrece, francés, cazero, casero o cualquier trabajo; calle Humboldt 2291, Juan Courtade. v6

MUCAMA de adentro o niñera, se ofrece, con buenas recomendaciones, calle Lima 246. v6

MATRIMONIO español sin hijos, ofrécese para cuidar casa, recomendado, calle Belgrano 2061.

MATRIMONIO se ofrece, sirvienta y peón de quinta, San Juan 1880, Barracas, F. C. S.

MATRIMONIO se ofrece, para cuidar casa, con buenas recomendaciones, darán a J. T., Charcas 2947, dep. 1.

MUCAMA con recomendaciones, para poca familia se ofrece, Carlos Pellegrini 887. v6

MATRIMONIO se ofrece, cocinera, mucama, chico 13 años ayudante, sin pretensiones, B. Mitre 616, cigarrería.

MUCHACHO de 17 años se ofrece, cualquier trabajo, casa afuera, tiene cédula de identidad; San Juan 1160. v6

MUCAMA DE ADENTRO O DE COMEDOR se ofrece, recomendada, B Ensenada 3160, Belgrano. v4

MATRIMONIO ESPAÑOL SE OFRECE para cuidar casa, b. cocinera y quintero, Junín 2676. v5

MATRIMONIO se ofrece para casero o escribiente, buenos informes; Defensa 905. v4

MATRIMONIO, se ofrece con hija de 14 años, ella cocinera sencilla, el quintero, campo o ciudad, C. Calvo 766. v5

MATRIMONIO se ofrece para cuidar casa, con buenas referencias, Rivadavia 1415, depto. 2. v4

MATRIMONIO CON CHICO de 4 años, se ofrece, bien recomendado, para cuidar casa, Belgrano 3174, Raimundo. v4

MATRIMONIO ofrécese para cuidar casa en la temporada verano, Sarmiento 3263. v6

MATRIMONIO se ofrece, el chauffeur y ella cocinera sencilla o mucama, van al campo, Córdoba 3133, piesa 5. v5

MATRIMONIO ofrécese, cocinera, el otro quehaceres, con chico 7 años, $ 60, quemada 5244, V. Urquiza. v5

MUCAMA general se ofrece para corta familia, se prefiere familia distinguida con buena recomendación; México 573. v4

MUCAMO argentino, 23 años, se ofrece, para portero y otros trabajos, Córdoba 2401, E. Díaz. v4

MATRIMONIO sin hijos se ofrece, ella cocinera y él para todo, Dirigirse garita 35, Sarandí.

MATRIMONIO sin hijos, se ofrece, para cuidar casa en la temporada, con recomendaciones, Moreno 1813. v4

MATRIMONIO se ofrece, para campaña, el cazero, y ella para cocinera, tratar Humberto 1 910.

MATRIMONIO se ofrece para cuidar casa con buenas informes, el marido trabajo actualmente en Banco de la Nación, Tucumán 1539.

MATRIMONIO joven se ofrece para casa de departamentos, cazero, con recomendaciones de 4 años en la misma casa, 576 Ayacucho, segundo patio. v4

MATRIMONIO español, joven, se ofrece, ella para mucama, él para todo trabajo, con recomendaciones, Corrientes número 1224. v4

MATRIMONIO italiano quintero y jardinero, corina sencilla, con certificados, 11 de Septiembre 3177, Victoria, F. C. C. Argentino. v5

MUCAMA joven de confianza, se ofrece para corta familia para servicio matrimonio solo, con buenos informes, personal o por carta a Pereira Lucena 2556, Paternal.

MATRIMONIO solo, de edad, sin hijos, se ofrece con óptimas referencias, competente en todo el ramo en general de labores, agricultura, invernáculos, lechería y cultivos, la Sra. sirvienta, Moreno 1051

MATRIMONIO JOVEN, buena presencia, ofrécese para corta familia distinguida, ciudad o campaña, mucamos prácticos, buenos informes, Pampa 1030, Belgrano, lado de el día.

MATRIMONIO se ofrece para ciudad o campo; el chauffeur con 7 años de práctica, y recomendaciones; ella mucama de adentro o comedor; dirigirse E. V.; Cochabamba 2316. v3

MATRIMONIO joven, sin hijos, se ofrece, él de barrero inteligente, sabe manejar automóvil, entiende de jardín y quinta, ella cocinera o cualquier otro trabajo, con certificados de donde han trabajado, Cevallos 1098, A. V. v5

NIÑERA, se ofrece con buenas recomendaciones, Belgrano 121, piesa 9, altos.

NIÑERA joven se ofrece para matrimonio solo, inglés o francés, dirigirse Juncal 3151. v4

NIÑERA o mucama de adentro, corta familia, sab. cosar y labores, con recomendaciones, Pedernera 235 Flores. v4

NIÑA DE 14 años, se ofrece como niñera o pequeños quehaceres; Donato Alvarez 2015. v4

OFRECESE muchacho de 13 años muy bueno, Laberdén 254. v6

OFRECESE MATRIMONIO español, formal; sin hijos, para casero, con recomendaciones, Venezuela 1465, p. 18. v5

PORTERO o mucamo se ofrece, habla 4 idiomas. Dirigirse por carta G. S., Moreno 341, Rosario de Santa Fe. v4

PARA lavar, planchar, zurcir, componer, coser o ayudar en limpieza, se ofrece señora; México 3701. v4

PORTERO O MUCAMO se ofrece y va al campo; por carta A. López, Avellaneda 2841. v5

SE OFRECE señora para cuidar niño, Ferdinan 160, p. 2.

SIRVIENTA se ofrece para todo trabajo, Arenales 955.

SERVICIO DOMESTICO OFRECIDO

SE OFRECE PORTERO PARA LA CIUDAD o campaña, Cangallo 1441.

SIRVIENTA SE OFRECE TODO TRABAjo menos cocina, Colpayo 146.

SE OFRECE COCINERA y otros quehaceres, medio día, Cabildo 2252.

SE ofrece ama de leche, para criar chico, Castro 1319. v6

SE OFRECE mucama con buenos informes Bdo. de Irigoyen 1414.

SE ofrece muchacha, todo trabajo, menú cocina, Mármol 1051.

SIRVIENTA ofrécese para ir al campo, para corta familia, C. Calvo 780.

Señorita ITALIANA SERIA, ofrécese, ama de llaves o gobernanta, C. Paz 2082. v5

SIRVIENTA o cocinera, se ofrece, sin cama, Sarmiento 2366, piesa 19.

SRA. no ofrece unas horas por día para trabajo en casa seria, Humahuaca 3673.

SIRVIENTA, sabe cocinar, se ofrece, Estados Unidos 1678.

SIRVIENTA, se ofrece a corta familia, Alberdi 2070. v5

SEÑORA se ofrece, por día, sabe cocinar, Rivadavia 1447.

SEÑORA se ofrece para cuidar niño, sin sueldo, Venezuela 108.

SE OFRECE señora y señorita para cualquier trab., con una nena, México 783. v4

SIRVIENTA se ofrece para todo trabajo, Belgrano 4210.

SIRVIENTA formal se ofrece para todo trabajo, Caseros 2363.

Señora FORMAL, se of., 1/2 día, recomendada, México 1238, Sra. T. F.

SIRVIENTA formal, se ofrece, por carta o personalmente, N. V., Chile 838.

SIRVIENTA se ofrece para todo trabajo menos cocina o mucama, Victoria 1940.

SE OFRECE matrimonio solo, italiano, para cuidar casa, Junín 842. v6

SIRVIENTA joven se ofrece, Guatemala 3665.

SIRVIENTA se ofrece, para todo; tratar personalmente, Cangallo 2072.

SIRVIENTA se ofrece, con buena recomendación, California 1650.

SIRVIENTA sería, sabiendo bien de cocina, se ofrece, San Luis [illegible] dep. 5.

SEÑORA SE OFRECE, cocina sencilla, Tacuarí 153.

SIRVIENTA o mucama joven se ofrece, corta familia; Tapalque 1330.

SIRVIENTA se ofrece para matrimonio o corta familia; Sáenz Peña 61., p. 14.

SIRVIENTA cocinera, se ofrece con o sin retiro, México 1943.

SE OFRECE señora argentina, para ocupación, Cevallos 279. v5

SIRVIENTA se ofrece, para corta familia, entiende cocina, 45 $, Alsina 2076.

SIRVIENTA o mucama se ofrece a corta familia, México 538.

SEÑORA se ofrece un medio día, Misiones 356, departamento 4.

SE OFRECE una chica de 15 años, sabe leer y escribir, Chile 852, piesa 4o.

SIRVIENTA se ofrece, entiende de cocina; Rompland 2421.

SE OFRECEN dos primas, mucama y niñera españolas, Uriarte 1347, Pmo. v5

SIRVIENTAS se ofrecen juntas, recomendadas, Independencia 1861.

SE OFRECE señora para matrimonio solo, para todo trabajo, S. Martín 1116, v4

SIRVIENTA se ofrece con chico de 2 años para matrimonio, Paraguay 2100.

SEÑORA se ofrece medio día de mañana, Chacabuco 940.

SIRVIENTA se ofrece con un chico de 4 años, con retiro, Isabelino 3340.

SIRVIENTA ofrécese para medio día o por mes, sin cama, Balcarce 1052.

SEÑORA se ofrece todo trabajo; San Juan 1662, E. 8.

SEÑORA para cocina sencilla, se ofrece; [illegible] 311.

SIRVIENTA se ofrece para todo trabajo, menos cocina; Tacuarí 426, portería.

SE OFRECE SIRVIENTA para todo servicio, por carta San Martín 1148.

SIRVIENTA o mucama se ofrece, Humberto 1 1026.

SE OFRECE señora vasca para corta familia, Rivadavia 7429. v4

SEÑORA se ofrece para cocina sencilla, Guayaquil 370. v4

SE OFRECE ama de leche para criar en su casa, Directorio 2750, Flores. v5

SE OFRECE mucama o sirvienta joven, de ligera, Brasil 1602. v4

SIRVIENTA joven, se ofrece, cocina matrimonio, Saavedra 1665. v3

SIRVIENTA general, se ofrece, Chiclana 3671. v4

SE OFRECE ama, matrimonio sin hijo, tiene ropa y cuna, Pasco 1378. v4

SEÑORA con un niño para corta familia se ofrece, buenas inf., Miller 3173.v4

SEÑORA se ofrece por unas horas o de mañana o de tarde, Perú 662, p. 2. v4

SIRVIENTA se ofrece para todo trabajo, menos cocina, con retiro, Salguero 247. v5

SIRVIENTA se ofrece para todo, menos cocina, B. Irigoyen 1691, al fondo. v4

SIRVIENTA se ofrece, para todo trabajo, Bernardo 27. v4

SIRVIENTA o mucama, se ofrece, española, Gral. Hornos 261. v4

SIRVIENTA se ofrece para matrimonio, buenos informes; Leones 2602. v4

SEÑORA competente para hacer limpieza en casa recibimiento, Junín 242. v4

SE OFRECE muchacho de 12 años, para mandados, Charlone 1725. v4

SIRVIENTA joven se ofrece, con retiro, San Juan 1348. v4

SIRVIENTA se ofrece, para lavandera o matrimonio solo, Paseo 1832. v4

SEÑORA con chico, para todo trabajo, por día o mes, Julián 3826. v4

SEÑORA formal, se ofrece para servicio de corta familia, Andes 1570. v4

Señorita SE OFRECE, para cocina, Moreno 384. v4

SEÑORA se ofrece, p. cocinar, V. Gómez 3778. v4

SE OFRECE señora que entiende de cocina, Urquiza 187. v4

SE OFRECE cocinera con buen certificado, prefiere salir afuera, El Cano 2774. v6

SIRVIENTA para matrimonio solo o corta familia, se ofrece, o sea, se ofrece, o por medio día, Junín 934, altos.

SIRVIENTA se ofrece, sabe planchar, para en la ciudad o campo, es argentina, Hipólito 1274.

SIRVIENTA se ofrece, para cocina sencilla, con retiro recomendada, Venezuela 1064. v6

SEÑORA, se ofrece para criar chicos en su casa, de preferencia ciudad, Sarmiento 475.

SEÑORA se ofrece para cuidar consultorio y hacer la limpieza, sábado Florida 425.

SEÑORA, se ofrece para lavar por día o medio día, a chicos quehaceres, Moreno 2284.

SEÑORA con una hija de 3 años ofrécese a corta familia, con retiro, calle B. Mitre 946.

SEÑORA formal se ofrece para corta familia, sabiendo algo de cocina, Carlos Calvo 1056. v4

SE OFRECE joven italiano, buena presencia, mucamo o portero, competente, va afuera; Corrientes 1069, C. C.

SIRVIENTA recomendable, sabiendo de todo trabajo, menos, se ofrece con retiro; Entre Ríos 1367, piesa 10.

SEÑORITA se ofrece para consultorio o trabajo análogo, buenos informes; por carta a parte se habla C. F. 1.

SE OFRECE lavandera, planchadora, con casa, inmediaciones de Avellaneda, recomendada, calle Gral. Montevideo 1502, piesa 10

SIRVIENTA joven, para todo trabajo, entiende algo de cocina, se ofrece, Esquilfiero 1856, 1.er piso.

SEÑORA VIUDA con chica de 8 años, se ofrece para matrimonio o corta familia, Sarandí 1176.

SIRVIENTA o mucama para todo servicio, menos cocina, se ofrece, Las Heras 3257, 1er. piso, puerta 4.

SEÑORA se ofrece un rato para lavar medio

INFORMACION DE LAS PROVINCIAS Y TERRITORIOS

SALTA

LOS PROXIMOS COMICIOS

PROPOSITOS DEL INTERVENTOR

Impresiones del senador Linares

UN TELEGRAMA DEL COMITE NACIONAL RADICAL

CONVERSACION CON EL INTERVENTOR

Salta, diciembre 3—Conversé extensamente con el interventor, doctor Cariés, quien se encuentra animado de los mejores propósitos para obtener cuia su misión pueda ser llenada como hasta ahora, es decir, sin dificultades de carácter fundamental.

Me dijo que trató en todo momento de convencer a los partidos políticos de la absoluta prescindencia de su misión y de las garantías que ofrecerían el acto comicial y la lucha preliminar, bajo su vigilancia.

Agregó que, además, trató de realizar una obra administrativa seria y eficaz, que fuera beneficiosa para la provincia y en tal sentido dictó numerosos decretos, que significan otras tantas iniciativas, muchas de las cuales fueron ya llevadas a la práctica.

En el orden financiero, hace publicar un boletín diario, que sefiala las entradas, salidas y existencias a favor de la provincia. Existe depositado en tesorería un saldo considerable a favor del haber del presupuesto del año en curso.

En cuanto a los funcionarios de la intervención, no cobran sueldo del erario provincial.

Me expresó el doctor Cariés que trató en todo momento de salvar las dificultades que obstruyeran en cualquier forma la lagor electoral de los partidos, siempre que no rozaran con los intereses de orden colectivo. En varias ocasiones evitó así la abstención de los partidos que habían resuelto adoptar como resolución circunstancial esa actitud política.

Según me manifestó el interventor, próximamente se inaugurará una línea de tranvías que unirá el centro de esta ciudad con el parque San Martín y Campo Militar, que era reclamada por la población. Esta obra se realizó con nuevos recursos y los materiales fueron obtenidos en distintas partes.

El doctor Cariés mantiene cordialidad con las distintas fracciones políticas y con sus miembros dirigentes, que reconocen su prescindencia.

El senador Linares, dirigente de los provincialistas, le dirigió ayer la siguiente carta:

"Ayer, en una gran asamblea, el pueblo de La Caldera me ha encargado de traer a V. E. un pedido para que la intervención nacional, inspirada como siempre en el bienestar y progreso del departamento, se dirija al Ministro de Obras Públicas de la nación, interesándolo en el sentido de proveer a la conservación del puente Vaquero, que está a punto de ser cortado y socavado por el río en las primeras crecientes que vengan, a causa de no haberse hasta ahora ni principiado siquiera la defensa proyectada por la dirección de puentes y caminos, consistente en reparar los desperfectos causados por la enorme cantidad de agua que llegó en marzo del corriente año y que casi cortó el terraplén.

EL COMITE NACIONAL RADICAL

Salta, diciembre 3—Los presidentes de las delegaciones radicales de Jujuy, Santiago del Estero y Tucumán, que trabajan en favor de la candidatura del doctor Latorre recibieron un nuevo telegrama del comité nacional, firmado "Araya" y redactado en estos términos:

"Agradézcoles el acto de solidaridad que en representación de los radicales de Tucumán, Santiago del Estero y Jujuy cumplen con los correligionarios de Salta y les ruego que hagan extensivo el agradecimiento a los distinguidos acompañantes.

"Espero seguro, como ustedes, el triunfo, a pesar de las disidencias en bandería radical y de la falsa y artificial propaganda contra la candidatura del doctor Aniceto Latorre, presentándolo como enemigo de la política presidencial".

"El comité nacional renueva, en este momento su adhesión entusiasta al partido que preside el señor Florentín Linares, que tres veces, por unanimidad de votos, llegados de las provincias, fué reconocido como la única Unión Cívica Radical de Salta. Es a ella y sólo a ella a quien los que se sienten radicales deben acompañar con sus votos en los comicios próximos, para felicidad de la provincia y honor de nuestro partido".

IMPRESIONES DEL SENADOR LINARES

Salta, diciembre 3 — Entrevisté al presidente de los provincialistas, senador Linares, quien cree posible el triunfo de la candidatura del señor Alvarado.

Opina que, contra una mayoría absoluta, su partido sólo pierde en Santa Victoria, Iruya y algún otro departamento, aunque no más de tres. Considera que en Cachi también puede perder.

Me mencionó cargos graves contra un teniente del ejército, cuyo nombre omito por no haberse aún comprobado aquéllos, y por haberse iniciado la instrucción de un sumario militar reservado.

EL ACTO DEL COMICIO

Salta, diciembre 3—Han sido entregados en los locales donde funcionarán los próximos comicios todos los elementos indispensables para ese acto. El reparto de dichos elementos se ha hecho con anticipación, con objeto de evitar posibles tropiezos o demoras, dada la distancia a que se encuentran algunas poblaciones.

En el acto del comicio, cada presidente de mesa tendrá a sus órdenes un conscripto.

INSTRUCCIONES AL PERSONAL DE LA INTERVENCION

Salta, diciembre 3— Hoy se dictará un decreto por el cual se impartirán instrucciones a los funcionarios de la intervención, para su mejor desempeño durante el acto electoral.

LAS DENUNCIAS CONTRA AUTORIDADES

Salta, diciembre 3—Escasas son las denuncias concretas que presentan al interventor los dirigentes de los partidos contra los jefes políticos de los departamentos. Manifiestan, en general, que son correctísimos funcionarios. Estos tienen la misión de jefes políticos, intendente municipal, recaudador de rentas, y, en general, todas las funciones directivas. Por esta razón sus gestiones son ímprobas.

El diputado Vera presentó al doctor Cariés la denuncia de que determinados funcionarios de los aludidos, simpatizaban con una tendencia. Se le respondió que la simpatía es del orden interno; que mientras no se traduzca en hechos o tenga expresión política, es imposible juzgar al casante.

Las denuncias del presidente del Comité Provincialista, senador Linares, se instruye un sumario al teniente Ornstein, por el capitán Fossatti.

Cual es jefe político de Caldera.

La importancia y la naturaleza de las denuncias me obligarán a realizar una investigación personal.

CARACTERISTICAS DE LA PROPAGANDA DE LOS PARTIDOS

Salta, diciembre 3 — La propaganda de los partidos asume en la capital de la provincia interesantes características, según la agrupación de que se trate.

Presenta un ejemplo de un boletín dirigido a los ciudadanos de Iruya por los intransigentes:

"Ciudadanos, por medio del defensor de vuestros derechos, haré defender ante los tribunales de la finca Santiago, que los dueños de dicha finca, explotando un precio [illegible] sobre los arrendamientos y yerbajes; la defensa será gratis.

Ordenará se entreguen los expedientes que forman los títulos de la finca Santiago, a fin de que los señores Cauchi o sus herederos reivindiquen sus derechos en dicha finca, la que pertenece a éstos por merced otorgada por el señor Virrey.

Decretará votando la suma de mil pesos para la compostura de la iglesia de Yruya. Pedirá al señor obispo mande un cura para que esté permanente en Yruya, con el fin humanitario de que las personas que mueran lo hagan en gracia de Dios y con los auxilios de la Santa Madre Iglesia, y también para que las gentes arreglen su vida con el matrimonio religioso.

La municipalidad tendrá remedios permanentes para darlos gratis a los pobres.

Las fracciones radicales reparten espejitos con el retrato del Presidente Irigoyen.

El primer magistrado no es atacado por ninguna de las fracciones en lucha.

EL SERVICIO TELEGRAFICO

UN CASO CURIOSO

Dejamos al lector el comentario del siguiente telegrama de nuestro enviado especial en Salta:

Salta, diciembre 3—Por estar cerrado después de las 12 del día el telégrafo nacional, pretendí trasmitir despachos desde la oficina del ferrocarril del Estado, contestándoseme al exponer la pretensión, que se ignoraba cuantos días demoraría la trasmisión.

No se atrevió tampoco el empleado a asegurar si por carta llegaría antes que por telégrafo. Urgente recomendado, se me dijo que quizá llegaría mañana.

MENDOZA

ACTUALIDAD POLITICA

MEMORIAL AL PRESIDENTE DE LA REPUBLICA

Proceso al gobierno provincial

LOS EMPLEADOS Y LOS PARTIDOS

Mendoza, diciembre 3—A continuación trasmito un resumen de la parte final del memorial enviado por los radicales partidarios del vicegobernador, señor Alvarez, al Presidente de la República, y cuya primera parte adelanté ayer.

En seguida de ocuparse en la supresión de las autoridades de agua, pasan a referirse a la acción que ejerce el gobierno en los comités políticos, y al efecto dan la siguiente nómina de funcionarios públicos que figuran como miembros de comités:

Carlos W. Lencinas: miembro del Consejo de Irrigación, abogado del Banco de la Provincia, profesor de la escuela Normal y diputado a la legislatura, delegado del comité de San Carlos y secretario del comité central de la provincia.

Antenor F. Pereyra: miembro del directorio del Banco de la Provincia, martillero del lasano y diputado a la legislatura, delegado al comité de la capital.

Ricardo M. Encina: miembro del directorio del Banco de la Provincia y asesor de Irrigación, senador de la provincia.

Roberto E. Nourguet: miembro del directorio del Banco de la Provincia y diputado a la legislatura, delegado del comité de Tunuyán, del cual es también su presidente.

Francisco J. Muñiz: director-gerente del Banco de la Provincia, delegado del comité de San Rafael.

Leopoldo Suárez: superintendente general de Irrigación, delegado del comité de Santa Rosa.

Ricardo Báez: intendente interventor en la municipalidad de la ciudad de Mendoza, delegado del comité de la capital.

Carlos Zaa Sarandón: subsecretario del ministerio de Gobierno, delegado al comité de la provincia.

Lorenzo Chapatro: gerente del Banco Municipal de Préstamos, delegado al comité de la provincia.

Rodolfo Roso: intendente interventor de la municipalidad de Guaymallen, delegado al comité de la provincia.

Waldino Figueroa: jefe político en General Alvear, delegado al comité de la provincia y presidente del comité departamental de General Alvear.

Francisco J. Evans: intendente municipal de Luján, presidente del comité departamental de Luján, y delegado al comité de la provincia.

Arturo Salvadores: jefe político de Luján, miembro del comité del mismo departamento y delegado al comité de la provincia.

Polonio Montenegro: jefe político de Lavalle, delegado al comité de la provincia.

Gervasio Rubilar: jefe político de Las Heras, delegado al comité de la provincia.

Adeodato Marinelli: intendente municipal de Tunuyan, delegado al comité de la provincia.

Egidio Casnatti: interventor municipal en San Rafael, delegado al comité de la provincia.

Ernesto Rubilar: inspector general de Puentes y Caminos de la provincia, delegado al comité de la provincia.

Roberto J. Morán: secretario de la dirección de Puentes y Caminos, delegado al comité de la provincia.

Federico Sosa: inspector de vinos para consumo local, delegado al comité de la provincia.

Daniel Amparán: inspector de Puentes y Caminos, delegado al comité de la provincia.

Emilio J. Castro: tesorero de la superintendencia de Irrigación, delegado al comité de la provincia.

Marcial J. Marín: secretario de la municipalidad de la capital, delegado al comité de la provincia.

N. Calzolari: jefe político de Godoy Cruz, delegado al comité de la provincia.

Hacen constar que la Constitución prohibe a los legisladores ocupar puestos públicos nacionales o provinciales, excepto el profesorado nacional, estén o no rentados.

La corrupción del oficialismo dicen, avanza a tal punto que ha reformado la carta orgánica del partido, sancionando:

1.o Todo afiliado, llamado a ocupar puestos electivos, debe dejar firmada su renuncia en el comité.

2.o Los empleados públicos pueden formar parte de los comités.

Pasan en seguida a tratar del orden económico y dicen que, a pesar de las reservas que se guardan, se sabe que el proyecto de presupuesto para 1919 eleva a doce millones de pesos, para una población de 2.700.000 habitantes, aumentándolo en 4.000.000 de pesos, más o menos, con respecto al que dejó el extinguido partido Conservador.

En el Banco de la Provincia, agregan, se depositan los fondos de la sociedad Cooperativa Vitivinícola y de estos fondos, que intencionalmente se han confundido con el capital propio del Banco, se hace uso para conceder favores políticos, dando dinero a personas del todo insolventes.

Por motivo de estos despilfarros, llegó el 15 de agosto, en que había necesidad de pagar obligaciones de la sociedad Cooperativa por valor de uvas, y el Banco carecía de fondos para ello. El gerente, señor Muñiz, permitióse entrar a negociar la venta de 2 millones y medio de títulos de la deuda interna de la provincia, sin el consentimiento del directorio del Banco, sin autorización legislativa y sin conocimiento del Poder Ejecutivo a cargo entonces del señor Alvarez, quien, al saber la atrevida actitud del gerente, exigióle la renuncia que le fué presentada. Para salvar esas obligaciones de la Cooperativa—como el gerente del Banco no pudiese realizar la negociación de los títulos—negoció en la capital federal el redescuento de una cantidad de documentos de la Cooperativa, pagando por ellos en concepto de comisiones e intereses, la suma de cincuenta mil pesos, más o menos, valor éste que en todo caso pudo haber quedado en los Bancos de esta plaza que pagan aquí su patente.

Violándose la Constitución y la ley de contabilidad, se han autorizado en más de treinta acuerdos de ministros, gastos por un valor aproximado de cinco millones de pesos moneda nacional para proyectos fantásticos, compras sin sanción legislativa, creación de nuevos departamentos gubernativos, garage oficial, etc.

Refieren a continuación que el diario oficial ha insumido ya la partida del presupuesto para publicaciones y que en la tesorería provincial existen vales a cuenta de publicaciones, por varios miles de pesos.

Dicen que la situación del Banco de la Provincia es delicada, pues que se ha dispuesto de los depósitos judiciales y particulares, y al efecto citan el caso de que al ir a retirar los 350.000 pesos, más o menos, de la sucesión de David Orrego, se contestó que no había fondos suficientes.

Respecto de las irregularidades administrativas, citan los casos de la comida dada al pueblo cuando la ascensión al poder del actual gobernador, con fondos del Estado; la compra de rieles y durmientes para el ferrocarril de Serrezuela, sin autorización legislativa; el asunto de las terrenos de Villavicencio, rechazado por la Cámara de Diputados; la cuestión de la expropiación de terrenos para calles, en la cual se condenó a la provincia a pagar 700.000 pesos, más o menos: propósito del gobierno de lanzar 5.000.000 de letras de tesorería o títulos so pretexto de fomento de cooperativas agrícolas, etc.

Resumiendo, dicen, por último, se han violado las garantías más fundamentales establecidas en la constitución y las leyes en favor de las personas y de la propiedad; se ha subvertido el orden democrático-republicano de gobierno; se ha excluido de la Cámara a cuatro diputados de la oposición, teniendo por presentadas unas renuncias que nunca se produjeron; el Senado ha suspendido en sus funciones al vicegobernador, como si él lo nombrara, violando la constitución, que establece la forma del juicio político como la única para hacerlo cesar en sus funciones.

Firman el memorial los señores:

A. Cabrera, Alfredo Perrupato, Agustín Vaquié, León Laborde, Rafael Correa Llano, Felipe G. Lerch, Rómulo A. Jones, José Romero, Salvador Segura H., Florencio E Barón, A. Barrera Oro, Osvaldo S. González, Salvador Godoy, M. Ricardo González, León R. Gómez, B. López y Cabezas, Raúl García, José Lucena, Antonio Lucena, R. Ghellinaza, M. Martínez, Fernando Calderón, Aníbal D'Angelo Rodríguez y Bautista Gargantini.

PARTIDO RADICAL INTRANSIGENTE

Manifiesto al pueblo

Mendoza, diciembre 3 — El partido Radical Intransigente dará mañana un manifiesto dirigido al pueblo de Mendoza.

El documento dice así:

Respondiendo a las exigencias del momento político, y en presencia de los hechos inaceptables producidos por el actual gobierno, hemos vencido nuestras resistencias personales, motivadas por las vinculaciones que atan los lazos del afecto en las luchas del civismo, persiguiendo los mismos ideales, de los que se han apartado los hombres del oficialismo de Mendoza.

El electorado siente surgir desde el fondo de su corazón una aspiración suprema de civismo al presenciar el desgobierno actual, que ha roto los diques que contenían las pasiones subalternas y las ambiciones bastardas para descender al plano inferior de las administraciones sin ley y sin fiscalización.

Arriada la bandera radical, porque se han violado sus principios y desconocido sus ideales de desinterés y patriotismo, no era posible permanecer indiferente ante la honda agitación del pueblo, que ha llegado a nuestras puertas exigiendo el tributo de nuestra tranquilidad y de nuestras energías, para ponernos al frente del gran movimiento popular que surge poderoso y dar a la patria y a las instituciones todo de que pueden exigirnos en holocausto de la justicia y del bien público.

Al llamamiento del pueblo, hemos contestado: presente.

Estamos dispuestos a levantar la bandera radical ultrajada por la impudicia y el desorden, abrazándola con el vigor de las resoluciones inquebrantables y con ese poder inmenso que la acción cálida y resuelta del pueblo trasmite a sus servidores en la cruenta lucha por el triunfo de la verdad y del bien.

El pueblo que sufre las exacciones ha sentido la amarga decepción de la inconducta de los fariseos, de los mercaderes del templo del civismo, y tiene la intuición de sus destinos, porque ha aprendido, al través del dolor, la noción de lo bueno y de lo justo.

Al pueblo no se le puede engañar, pues tiene la visión del porvenir y la intuición de la verdad.

¡Pueblo de Mendoza! Pueblo de las virtudes guerreras y de los grandes ideales de patria, progreso y libertad, levantad vuestro potente brazo y proclamad, bajo los auspicios del programa del gran partido Radical, la iniciación de la nueva jornada redentora.

Todos a las filas, a luchar con incansable denuedo, llevando como emblema el grito inmortal del mártir decepcionado, doctor Leandro N. Alem: ¡Adelante los que quedan!

Firman el manifiesto los señores: Doctor Aníbal Cabrera, Alfredo Perrupato, Agustín Vaquié, León Laborde, Rafael Correa Llano, Felipe G. Lerch, Rómulo A. Jones, José Romero, Salvador Segura B., Florencio E. Barón, A. Barrera Oro, Osvaldo S. González, León R. Gómez, B. López y Cabezas, Raúl García, José Lucena, Antonio Lucena, R. Ghellinaza, M. Martínez, Fernando Calderón, Aníbal D'Angelo Rodríguez y Bautista Gargantini.

EL ASUNTO DE LA COMPAÑIA VITIVINICOLA

ENTREGA ORDENADA

MEDIDA DISCIPLINARIA

CONTRA UN APODERADO

Mendoza, diciembre 3—En el escrito presentado por el directorio de la Compañía Vitivinícola, en el que pide que se le dé posesión de ésta, de acuerdo con el fallo de la Suprema Corte, por intermedio del secretario y de un oficial de justicia, aquel alto tribunal proveyó de conformidad a lo solicitado y autoriza al actor a hacer uso de la fuerza pública en caso necesario.

Entre otras cosas, la Suprema Corte dice lo siguiente a este respecto:

Que el fallo del tribunal ordena dar posesión inmediatamente al directorio de la compañía; que el recurso hecho no interrumpe los procedimientos de la ejecución de las resoluciones judiciales, a menos que lo disponga el tribunal ante quien se recurre; que respecto a lo expuesto por el representante del Poder Ejecutivo, sobre que éste no acatará el fallo dictado y no acatará la orden sobre entrega del local y demás bienes sociales, etc., correspondería considerar que con el abdicamiento de tan increíble alzamiento el apoderado del gobierno se ha excedido en el desempeño del mandato, no procediendo estimando como un acto del mandante que no firmaba el memorial devuelto; que la sentencia debe cumplirse con las autoridades de la compañía que estaban en funciones cuando ésta fué intervenida, no habiendo sido ni insinuado durante el juicio que dicho directorio no estuviera constituído en forma.

En cuanto a lo afirmado por el demandado sobre que, en todo caso, retirada la personería a la sociedad actora no correspondería tomar en cuenta su directorio para el cumplimiento de la sentencia; la persona jurídica del derecho de los bienes subsiste a los efectos de la liquidación a hacerse. (artículo 371 del Código de Comercio, etc. Por tanto, dice la Suprema Corte, proceda el oficial de justicia, acompañado de un escribano receptor, a dar la posesión ordenada en la sentencia de hojas 159 y de conformidad a lo que queda expuesto en el considerando 4.o de la presente resolución, pudiendo, en caso necesario solicitar el auxilio de la fuerza pública.

Y siendo un deber del tribunal corregir las faltas al respeto debido por los litigantes, especialmente tratándose de personas que por su profesión intervienen en los juicios y que están sometidas a la superintendencia de la Suprema Corte, impónese al procurador de la matrícula don Estanislao D. Gaviola, por la grave falta de respeto cometida en el escrito que se ordenó devolverle, la disciplina de un mes de suspensión en el ejercicio de pa procuración judicial (inciso 60 del artículo 18 de la ley orgánica de los tribunales), debiendo comunicarse la medida a quienes corresponda y anotarse en el libro respectivo.

Firman esta resolución los doctores Castañeda, Ozán Sayanca, Vargas y Bouilly Tamisier.

NUEVO PARTIDO POLITICO

Mendoza, diciembre 3 — Puedo adelantar que la comisión designada por la mesa directiva del partido Conservador para estudiar el momento político y fijar orientaciones futuras, aconsejará en la reunión que celebrará el miércoles próximo la disolución del partido y la formación de una nueva agrupación política opositora al radicalismo, posiblemente con el nombre de partido Liberal, que cuenta con mayores simpatías que la denominación Demócrata-Progresista, auspiciada por otros.

EL PRECIO DE LA UVA

Mendoza, diciembre 3—Varios senadores se entrevistaron con la comisión liquidadora de la Compañía Vitivinícola para gestionar el aumento del precio fijado a la uva. Con tal motivo, la comisión y los senadores celebrarán hoy una reunión.

Mendoza, diciembre 3—La comisión liquidadora de la Compañía Vitivinícola, en la conferencia que tuvo con los senadores que pedían el aumento del precio de la uva, resolvió mantener el precio fijado de 3.70 los cien kilogramos para la primera zona y 3.25 para la segunda zona.

ENTRE RIOS

LA NUEVA VALUACION DE LA PROPIEDAD

Paraná, diciembre 3—Con motivo de la sanción de la ley que dispone una nueva valuación de la propiedad rural, a los efectos de la aplicación del impuesto de contribución territorial, y concordante con la misma, en cuanto establece que esa operación debe ser efectuada por una comisión que presidirá el ministro de Hacienda, y de la que formarán parte un juez federal, el contador general de la provincia, el director del departamento de obras públicas y dos vecinos que designará el Poder Ejecutivo, éste, considerando que tal operación debe ser practicada en forma insospechable, de manera que su resultado sea la expresión fiel de la verdad, y reputando que la designación de esos dos vecinos debe recaer sobre ciudadanos conocidos por su actuación administrativa, ofreció los cargos a los dos ex gobernadores doctores Miguel Laurencena y Enrique Carbó, ofrecimiento que llevaba la condición explícita de que la declinación de uno no obligaba a la aceptación del otro.

El doctor Carbó declinó el ofrecimiento manifestando la imposibilidad de aceptarlo en mérito a que su salud no le permitiría una consagración completa a la tarea; pero reconoció los patrióticos propósitos del gobierno en la realización de una obra tan trascendental.

Esta decisión, desde luego, aleja también el concurso del doctor Laurencena.

SAN JUAN

PROXIMAS ELECCIONES DE LEGISLADORES

Preparativos de los partidos

San Juan, diciembre 3—El comité radical que preside el señor Rossdot designó una comisión para que indique las personas que deberán ser proclamadas candidatos para las elecciones de renovación de la legislatura, a realizarse en enero próximo.

Esa comisión, que deberá expedirse el día nueve del corriente, está compuesta por los doctores Vita, Lloveras, Perramón, Rossdot y Estrella.

—La Concentración Cívica realiza algunos trabajos de reorganización con el fin de concurrir a las elecciones del próximo enero.

—El senador nacional doctor Rojas realizó en estos días algunas entrevistas con los principales miembros de la Concentración Cívica, para cambiar ideas respecto de la actitud del partido en la futura lucha electoral.

—Los radicales adictos al doctor Cantoni se preparan para concurrir a las elecciones de legisladores, alentados por el triunfo que obtuvieron en las elecciones municipales de esta capital.

TUCUMAN

LAS CAMARAS LEGISLATIVAS

Dificultades para obtener "quórum"

Tucumán, diciembre 3 — Es muy criticada la actitud de los legisladores, quienes, citados para inaugurar las sesiones extraordinarias el 23 del mes próximo pasado, aún no han conseguido "quorum" en ninguna de las dos Cámaras, a pesar de tener que tratar asuntos de tanta importancia como el proyecto de presupuesto.

Hay que tener en cuenta que el presupuesto que está en vigor fué sancionado en 1914 para 1915, y que éste no incluye una cantidad de partidas que debieran figurar, y a causa de cuya omisión aún no se ha pagado, por ejemplo, absolutamente nada de los intereses del bono del montepío civil.

Los diputados, reunidos en minoría, decidieron compeler a los inasistentes por la fuerza pública y la policía tiene establecida vigilancia a los que se encuentran en la ciudad. De modo que se espera que únicamente así se consiga "quorum" para hoy. En caso de realizarse sesión, se dará entrada al proyecto de presupuesto y a otros cuya lista publicó LA PRENSA oportunamente.

CORRIENTES

EL ASUNTO DAGORRET DE LUSBIN

Corrientes, diciembre 3—El doctor Trogone, juez de lo civil de primera instancia, devolvió el expediente de la sucesión de Lusbin, excusándose de proveer por haber entendido en él como agente fiscal.

Pasado el expediente al doctor Kohan, juez del crimen, en carácter de subrogante, dicho funcionario puso en las últimas horas el "cúmplase" de ley. Con esto la sentencia tan discutida va a ejecutoriarse.

La salud del doctor Zeballos

Corrientes, diciembre 3 — Penosa impresión produjo en ésta la noticia sobre la gravedad del estado de salud del doctor Estanislao S. Zeballos.

CORDOBA

ECOS DE LOS SUCESOS ESTUDIANTILES

Córdoba, diciembre 3—El juez federal dió un auto de sobreseimiento definitivo en el proceso, iniciado contra los estudiantes universitarios que se apoderaron del edificio de la Universidad, el día 7 de septiembre último, en la forma de que oportunamente dí amplia información.

LA HUELGA DE ABASTECEDORES

Córdoba, diciembre 3—Las bases acordadas para resolver la huelga de abastecedores de carne, y que habían sido aceptadas por la comisión designada por dicho gremio, fueron rechazadas en la asamblea celebrada ayer, por lo que el conflicto ha quedado planteado de nuevo.

Población de la capital

Córdoba, diciembre 3—La población de esta ciudad era al 31 de octubre, según la estadística municipal, de 155.800 habitantes, lo que arroja un aumento de 20.855 personas sobre la cifra del censo del 1.o de junio de 1914.

Enlace

Córdoba diciembre 3—Se efectuó el enlace de la señorita María Deheza Pizarro con el doctor Deodoro Roca.

CATAMARCA

Fallecimiento de un sacerdote

Catamarca, diciembre 3—Falleció el conocido sacerdote Cipriano Hitaú, rector del seminario. Su muerte ha sido muy lamentada.

EL ECLIPSE SOLAR DE AYER

VISTO DESDE BUENOS AIRES

SUS PRINCIPALES CARACTERISTICAS

AL INICIARSE EL ECLIPSE, A LAS 10.40. A. M. FOTOGRAFIA TOMADA POR NUESTRO REPORTER GRAFICO DESDE LA TORRE DEL EDIFICIO DE "LA PRENSA"

El eclipse de sol de ayer, como era de preverse, despertó el interés de buena parte de la población, demostrándose con ello, una vez más, que todo lo que pasa en el cielo preocupa y conmueve a los seres que nacen y mueren en la minúscula esfera terráquea.

Felizmente el fenómeno astronómico no apesadumbró el espíritu ni arrugó la frente de nadie. Es posible que la superstición haya renovado extraños e invencibles temores en las últimas tribus aborígenes, atormentadas todavía por los impenetrables misterios del cosmos. Los eclipses de sol, como los de luna, eran fatídicos signos que usaban las divinidades antiguas para anunciarles a los hombres toda suerte de desgracias, la ingrata visita del hambre y de la peste, la proximidad de guerras horrendas, el paso de la muerte con su comitiva de abominables sombras espectrales.

Todo colabora para restarle prestigios a esa superstición tan antigua como el mundo, ¿qué guerra puede amenazarnos después de la que se ha prolongado en el espacio de cuatro años? ¿Y qué peste puede visitarnos después de la benévola gripe, tan benévola y simpática que fuera acogida gentilmente en el seno de todas las familias argentinas? Y en cuanto al hambre, es una ironía mentarlo en nuestra tierra pródiga, madre generosa que nos brinda los dorados trigales y los ganados prolíficos. Nada autoriza, pues, a que se crea en la posibilidad de que vuelvan a galopar por el mundo los cuatro jinetes del Apocalipsis...

Así lo entendió ayer la población de Buenos Aires. Desde temprano todos nos sentimos astrónomos más o menos geniales, rindiéndole culto a los magnos escudriñadores del espacio insondable, desde Copérnico, Newton y Herschell hasta el venerado Flamarión, que es, por así decirlo, el Victor Hugo de la astronomía popular. Como se trata de una ciencia muy cosinosa, no abundaron, naturalmente, los aparatos especiales. A falta de telescopios resultaron excelentes los anteojos de carreras, los vidrios ahumados, y más de un chiquelo traviesa, valiéndose de espejos fragmentados, tuvo la mala ocurrencia de lastimar la vista del prójimo. Los balcones y azoteas se convirtieron en admirables y animadas torres de observación. A las 10.51 los hogares tomaron aspecto de academias, haciéndose en ellos verdaderos derroches de sabiduría celeste, ¿quién no sabía entonces lo que era un eclipse solar, parcial, total y anular? De haber funcionado las escuelas, el eclipse se habría prestado a la mejor clase del año, en pleno patio, entre el alborozo y la curiosidad de los niños preguntones.

Fuera de lo que dejamos dicho no ocurrió nada extraordinario. A la una y treinta, cuando comenzó a llover torrencialmente, los últimos observadores abandonaron los balcones y azoteas, renunciando formalmente a la astronomía hasta el próximo eclipse.

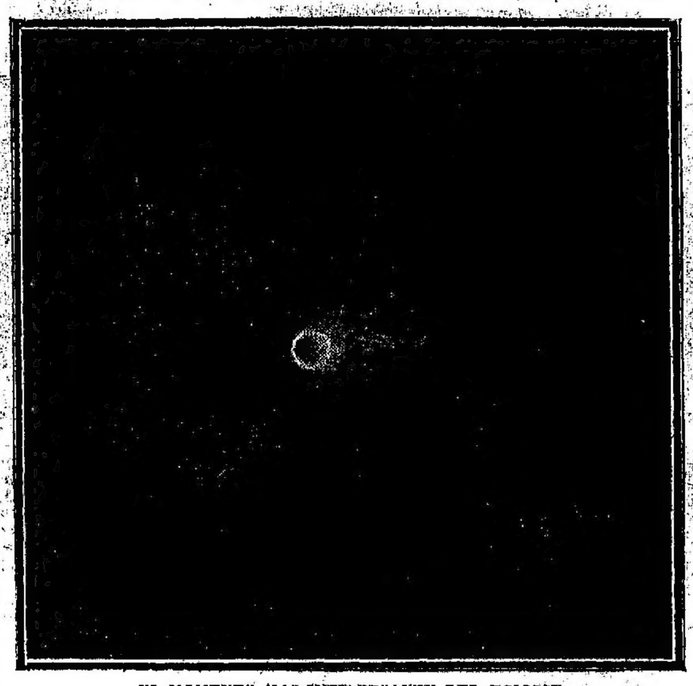

EL MOMENTO MAS INTERESANTE DEL ECLIPSE

Pudo ayer apreciarse, en todas sus fases, el eclipse anular de sol. Durante algunos momentos hubo nubes que impedían observar el fenómeno y la ligera lluvia que cayó a las 8 de la mañana hizo temer que resultarían inútiles los preparativos que se habían hecho para contemplarlo.

El público, prevenido por los diarios, se había provisto de anteojos y de cristales ahumados para hacer sus investigaciones y fueron muchos los que pudieron ver el astro a simple vista, en momentos en que era más intenso el fenómeno, por el aspecto seminublado del cielo.

El eclipse se produjo precisamente dentro del tiempo anunciado por los observatorios astronómicos. Empezó a las 9 y minutos y a las 10.52 a. m. estaba el sol casi completamente ocultado. En ese momento parecía que estaba anocheciendo, tal era la semioscuridad reinante. A las 12.13 el fenómeno había terminado.

A continuación publicamos las observaciones hechas por profesionales en el observatorio del Seminario Conciliar, en esta capital, y las de los otros observatorios de la República.

EN EL SEMINARIO PONTIFICIO

Con el propósito de hacer observaciones del eclipse anular de sol, se instalaron ayer en el Seminario Pontificio una serie de aparatos: una ecuatorial, dos magnetómetros de declinación eléctrica del mismo observatorio, y el sacerdote Alarcón, profesor del Colegio del Salvador, quienes se ocuparon en las observaciones ópticas en las diversas fases del fenómeno y en las observaciones meteorológicas y eléctricas; se encargó de la sección magnética el sacerdote Montes, y de la meteorológica el sacerdote Pedrosa. Para las observaciones de los otros fenómenos relativos al eclipse, todos los aparatos necesarios se hallaban en lugares adecuados y fueron manejados por personal del mismo establecimiento de educación y por los ingenieros Hugo Landi y Angel Pérez, y señor Aimeri, quienes hicieron observaciones con material propio.

El mal tiempo reinante fué causa del entorpecimiento de un buen número de trabajos preparados. Sin embargo, el sacerdote Ubach se manifiesta satisfecho del resultado, aun cuando lamenta no haber podido fotografiar ninguno de los contactos interiores y exteriores, por impedirlo las nubes.

El número de fotografías tomadas en los intervalos en que aparecía el sol llega a más de cuarenta; entre ellas hay algunas muy importantes desde el punto de vista científico. Se retó, asimismo, grande disminución de la luz en la fase máxima del eclipse y brillo desigual en los bordes de la falsa solar, cuya comprobación no se puede afirmar hasta obtener el resultado de las fotografías.

DATOS DEL OBSERVATORIO DE LA PLATA

El observatorio de La Plata proyectó observar los tiempos de los contactos utilizando los dos ecuatoriales y el buscador de cometas. En todos los casos se observaría por reflexión.

Al ecuatorial fotográfico se le había adoptado un dispositivo para obtener fotografías amplificadas del disco solar.

Las nubes impidieron observar los instantes de los contactos, excepto el tercero.

El astrónomo Dawson, con el fotográfico, ha conseguido en las condiciones permitidas por el nublado 9 placas, algunas un poco veladas por las nubes, pero todas utilizables para medidas que permitirán mejorar la posición de la luna.

EN LAS PROVINCIAS

(De nuestros corresponsales, por telégrafo)

CORDOBA

Córdoba, diciembre 3 — El cielo claro y la atmósfera nítida facilitaron la observación del eclipse solar; el vecindario siguió con interés el fenómeno. De acuerdo con las instrucciones de la dirección de LA PRENSA interrogué al director del Observatorio Nacional, señor Perrine, quien me manifestó que el fenómeno, por ser parcial, no tiene para la ciencia astronómica mayor interés, pues toda la observación se limita a establecer los contactos; la ciencia encuentra amplio campo de investigación en los eclipses totales. El observatorio anotó los siguientes datos: primer contacto a 8 horas, 51 minutos y 20 segundos; último contacto, a las 12 horas, 24 minutos y 25 segundos. El fenómeno no ofreció otra novedad.

Esta tarde recibióse en el observatorio un telegrama de Cambridge, informando que en Copenhague fué observado un nuevo cometa con ascensión recta de 4 horas, 12 minutos y 9 segundos, declinación Norte de 11 grados 35 minutos, movimiento Oeste de 40 segundos y Sur de 3 minutos y de 14.a magnitud.

Bell Ville, diciembre 3 — El eclipse de sol ha sido observado en esta, dentro de los términos de tiempo indicados por LA PRENSA. Se ha observado a simple vista, durante su fase máxima, y con vidrio ahumado y en espejo de agua durante sus otras fases. Durante su fase máxima parecía, el disco del sol un disco bruñido de plata que atravesaba el cielo seminublado. En este período la luz del sol empalideció mucho, se volvió blanquecina y sin calor. La sombra de árboles presentó un fenómeno curioso y bonito al ser modificada de modo particular por la sombra de la luna o doble sombra de distinta densidad.

EN EL EXTERIOR

Montevideo, diciembre 3 — La población asistió hoy con verdadero interés al desarrollo del eclipse anular del sol.

Puede decirse que cada casa se convirtió en un observatorio improvisado, donde a través de vidrios ahumados, de veladas placas fotográficas o de cartulinas perforadas, la atención de los observadores estuvo con intervalos suspensa del desenvolvimiento del eclipse. Y por más que la cortina de nubes que se interpuso en el momento culminante del fenómeno contrarió en parte la contemplación del mismo, el espectáculo no dejó de revestir, desde luego, la grandiosa belleza que se esperaba admirar en él.

Minutos antes de producirse el primer contacto todos los aparatos del Instituto metereológico fueron fijamente observados.

Según los cálculos oficiales, el eclipse solar debía iniciarse a las 9 horas, 42 minutos, 23 segundos, 480. Esta debía ser la hora en que los bordes de la luna y el sol aparecieran unidos, pero el fenómeno comenzó a manifestarse a las 9 horas, 41 minutos, 32 segundos, 600, es decir, con una diferencia aproximada de 51 segundos, antes de la hora calculada.

Preguntado el director del instituto, señor Bazzano, acerca de la causa de la diferencia, contestó: "No debe extrañar que el cálculo haya arrojado la diferencia que acababa de anotarse. Ella tiene su origen en el desconocimiento del diámetro exacto de la luna.

"La circunferencia de nuestro satélite varía como consecuencia de su constitución geológica y de las altas montañas y valles profundos que hay en su esfera, de modo que el borde es siempre distinto, y claro está que hace improciso el cálculo que se trace para medirlo."

El segundo contacto, según los cálculos del instituto meteorológico, debía realizarse a las 11 horas, 27 minutos, 49 segundos, 900, pero también hubo diferencia. Se produjo a las 11 horas, 25 minutos, 53 segundos, 400. La máxima anularidad del eclipse fué registrada a las 11 horas; 27 minutos, 25 segundos, 800. El anillo no fué perfecto. El borde superior, hacia la parte izquierda, era más delgado que el resto y mucho más que la parte inferior derecha. Esto se debe a que Montevideo no era el punto céntrico de la zona de observación. El sitio central se ha localizado al Sur de Buenos Aires, próximo a Chascomús.

La duración de la mayor anularidad del eclipse fué de 3 minutos, 6 segundos, aproximadamente. El anillo empezó a desaparecer a las 11 horas, 28 minutos, 59 segundos, 0,3, y el sol entonces comenzó a ofrecer el aspecto de una luna nueva, en sentido inverso a la que se observara momentos después de producido el segundo contacto.

Durante el proceso del eclipse, los rayos solares fueron perdiendo intensidad, y la temperatura descendió de manera sensible. Al disminuir el calor aumentó la humedad de la atmósfera y eso contribuyó a aminorar la luz, dando al día en esa hora la fisonomía de un momento crepuscular.

En el mar este fenómeno cobró may

BOLETIN TELEGRAFICO DEL EXTERIOR — SERVICIO MUNDIAL EXCLUSIVO PARA "LA PRENSA" DE

LA GRAN CONFLAGRACION EUROPEA

EL AVANCE ALIADO EN ALEMANIA--LA CABALLERIA BELGA EN JULIERS

DESMEMBRAMIENTO AUSTRO-HUNGARO-LOS POLACOS EN LEMBERG

SITUACION RUSA - PROCLAMA DE LOS ALIADOS A RUSIA MERIDIONAL

UN GOBIERNO DICTATORIAL EN POLONIA - REFORMAS EN TURQUIA

RENDICION DE FUERZAS ALEMANAS EN EL ESTE AFRICANO

ACUSACIONES FORMULADAS CONTRA EL EX KAISER

(VIA COLON—Los originales de estos telegramas son expuestos diariamente al público).

OPERACIONES EN FRANCIA Y BELGICA

EL AVANCE ALIADO

COMUNICADO BELGA

BRUSELAS, diciembre 3—Un comunicado oficial informa:

"El avance en Alemania continúa, metódicamente.

"Nuestra caballería penetró en Juliers y la cabeza de las grandes columnas de infantería se hallan en la línea Aix-la-Chapelle-Eupen."

COMUNICADO NORTEAMERICANO

NUEVA YORK, diciembre 3—Apareció el siguiente boletín oficial:

"El tercer ejército alcanzó la línea general Krewinkel - Metternich - Richterich-Morscheid-Hirschfeldhof.

"Ocupamos Treveris."

LOS BELGAS EN AIX-LA-CHAPELLE

PARIS, diciembre 3 — Anúnciase oficialmente que los belgas hicieron su entrada en Aix-la-Chapelle.

LA SITUACION EN RUSIA

UN NUEVO GOBIERNO RUSO

LONDRES, diciembre 3—Un despacho de Estocolmo, recibido por la agencia Central News, anuncia que, después de una serie de negociaciones realizadas entre representantes de Rusia y los gobiernos de la "Entente", se organizó un nuevo gobierno panruso, que cuenta con el apoyo de los aliados y de un ejército compuesto de voluntarios.

LA SITUACION EN BAVIERA

AMSTERDAM, diciembre 3—Telegrafían de Berlín que el "Lokal Anzeiger" publica un despacho de Munich anunciando que la oposición contra Kurt Kisner aumenta diariamente.

ATAQUES CONTRA LOS JUDIOS

COPENHAGUE, diciembre 3—Varios carteles han sido distribuidos en Berlín acusando a los judíos que han esquivado el servicio militar, y atacando a los ministros judíos Haase, Bernsten, Cohn y Kurteisner.

En dichos carteles se exhorta al pueblo para que se insubordine.

LOS ALIADOS EN RUSIA MERIDIONAL

LONDRES, diciembre 3—Según una información rusa, los diarios alemanes publican que los países de la "Entente" han dirigido una proclama a las poblaciones rusas, anunciando que los ejércitos aliados se preparan para entrar en la Rusia meridional, con el fin de restaurar al gobierno constitucional.

EL REGIMEN DEL TERROR

NUEVA YORK, diciembre 3 — El barón de Aexkuell, que consiguió fugarse disfrazado desde Estonia, declaró al corresponsal de la Associated Press, que si algunos cruceros rápidos ingleses con una pequeña fuerza de desembarco pudiesen llegar a Reval esta semana, conseguirían contener la ola bolsheviki, cuyos componentes saquearon, incendiaron y cometieron toda clase atrocidades en Estonia y Livonia.

Aexkuell declaró que los alemanes comienzan a evacuar Narva, donde son atacados y batidos por los rusos.

Los obreros de Estonia son casi todos bolsheviks, y las clases medias de Estonia y Livonia se ven expuestas al mismo régimen de terror que la burguesía rusa.

GOBIERNO DICTATORIAL EN POLONIA

NUEVA YORK, diciembre 3 — Un polaco bien informado, el cual está en relaciones constantemente con el actual gobierno de Polonia, declaró al corresponsal en Berna del "New York Times", lo siguiente:

"Pilsudski ejerce firmemente la dictadura. Su gabinete está formado por socialistas y campesinos y está presidido por Moraczewski, socialista moderado y ex miembro del parlamento austriaco.

"El primer acto de Pilsudski fué detener a los miembros de los trece comités bolsheviks secretos.

"Los bolsheviks de Moscú tomaron inmediatamente represalias, arrestando a los representantes polacos en Moscú.

"El gobierno de Pilsudski es netamente radical, pero aparte de la adopción de la jornada de ocho horas y la abolición de todos los títulos nobiliarios, dejó a la asamblea constituyente, la cual se reunirá el mes de enero, todas las medidas sobre reformas sociales.

"Existen "soviets" en la Polonia rusa, pero solamente en la frontera de las gobernaciones de Minsk y Grodno.

"Los "soviets" de soldados alemanes se comportan de una manera completamente maximalista, repartiéndose las tierras entre ellos, saqueando y matando.

"El gobierno de Varsovia pidió al de Berlín el retiro inmediato de esas tropas.

"Los desórdenes de la Galitzia fueron causados por soldados polacos, desmoralizados que pertenecían al ex ejército austriaco, abandonados por sus oficiales, sin disciplina ni víveres, los que fueron a saquear todas las ciudades de la Galitzia. Como casi todos los comerciantes son judíos los desórdenes tomaron pronto un carácter antisemita, desórdenes que por otra parte, fueron fomentados por agitadores sospechosos.

"El gobierno de Varsovia ordenó que se efectuara inmediatamente una severa investigación y prometió pagar todos los daños, con compensaciones completas".

LOS INGLESES EN LIBAU

NUEVA YORK, diciembre 3—El corresponsal de la Associated Press en Copenhague retrasmite un despacho de Berlín, anunciando que ayer llegó al puerto de Libau una escuadra inglesa.

LAS OBLIGACIONES DE TESORERIA

LA HAYA, diciembre 3—El gobierno provisorio ruso ha declarado que se encargará de todas las obligaciones por las cuales la tesorería rusa es legalmente responsable.

LITVINOFF EN VIAJE

LONDRES, diciembre 3—El corresponsal del "Daily New" en Estocolmo, telegrafía que el enviado bolsheviki Litvinoff llegó a aquella ciudad con poderes del gobierno de Moscú para negociar la paz con los aliados.

Se asegura que declaró que Rusia necesita aprovisionamientos, y que está dispuesta a dar en canje lino, madera y otras materias primas.

TURQUIA EN LA GUERRA

PROGRAMA DE REFORMAS

NUEVA YORK, diciembre 3—Informan de Constantinopla a la Associated Press que quince diarios de esa capital y las principales asociaciones intelectuales y económicas anunciaron que estaban decididas a prestar su apoyo al siguiente programa de reformas:

El sultán ejercerá un poder limitado y se implantará el régimen parlamentario. El parlamento, que tendrá por base la representación proporcional, salvaguardará los derechos de las razas que forman minorías.

En cada ministerio habrá un consejero norteamericano y otros funcionarios de la misma nacionalidad, y se pedirá también los servicios de un consejero y de otros funcionarios norteamericanos para cada provincia.

Se acordará cierto grado de autonomía a cada una de las provincias del imperio.

Se procederá a reformar la justicia bajo la dirección de peritos extranjeros, y se confiará a norteamericanos el mando de la gendarmería y la administración de las cárceles.

El período de ese tutelaje quedará limitado a veinte y cinco años.

Las potencias garantizarán la neutralidad de Turquía y velarán por la implantación de las reformas anunciadas.

Todo esto se refiere al imperio otomano dentro de los límites que le fije la conferencia de paz.

Una delegación entregará el plan de reformas al presidente Wilson durante su permanencia en París.

SOCORROS PARA ASIA MENOR

NUEVA YORK, diciembre 3—Comunican de Constantinopla que la alta comisión británica en esa capital, propuso el envío inmediato de cinco unidades de la Cruz Roja Norteamericana a Asia Menor para socorrer a los armenios, griegos y otros que sufren hambre o que fueron deportados a regiones desiertas durante la guerra y tratan ahora de regresar a sus hogares. La Cruz Roja debe tener sus bases de acción en Constantinopla, Esmirna, Trebisonda, Samsun y Alejandretta.

VICTIMAS GRIEGAS Y ARMENIAS

LONDRES, diciembre 3—Informaciones de origen griego, indican que en el período de 1914 a 1917, los turcos deportaron a 2.140.000 griegos y armenios, y fusilaron a 900.000 armenios y 700.000 griegos. Otros doscientos mil griegos fueron asesinados o murieron a consecuencia de los sufrimientos que tuvieron que soportar. Muchas mujeres y niños fueron obligadas a convertirse al islam o se suicidaron.

Se calcula en tres mil millones de francos el valor de las propiedades de griegos que fueron confiscadas por los turcos.

FRANCIA

LOS TITULOS DEL NUEVO EMPRESTITO

PARIS, diciembre 3—Ayer se cotizaron por primera vez en esta Bolsa los títulos de 4 por ciento del nuevo empréstito, y cerraron a 71.

LA RESPONSABILIDAD DE LA GUERRA

PARIS, diciembre 3—La revelación del delegado revolucionario señor Malkenbuhr hablando sobre las responsabilidades de la guerra en Berlín, en que dijo que el ministerio de Relaciones Exteriores alemán había hecho quemar todas las piezas comprometedoras existentes en los archivos del gobierno general de Bruselas y ordenado la destrucción en los archivos de Berlín de todos los documentos que podían constituir un cargo contra el gobierno, arroja una luz singular sobre la proposición de Solf de crear una comisión neutral para hacer una encuesta sobre los orígenes de la guerra.

ACUSACIONES CONTRA EL EX KAISER

PARIS, diciembre 3—Con motivo de la acusación contra el ex kaiser por asesinato, formulada por la señora de Prieur, cuyo marido fué muerto sobre el paquete postal "Sussex", que fué torpedeado, el procurador general, M. Lescouvé, declaró que el citado paquete era una prolongación del territorio francés, y que, en consecuencia, era competente para iniciar un juicio. Agregó que varios juicios habían sido entablados contra el ex emperador Guillermo, entre los cuales se hallan algunos basados en los atentados cometidos con el cañón de largo alcance. Varias encuestas se están realizando y dentro de algunos días será tomada una decisión al respecto. Si ésta resulta en el sentido de la competencia del juez, éste será nimbrado.

Uno de los primeros actos de la comisión investigadora será pedir la extradición del emperador Guillermo.

SOCORROS PARA ASIA MENOR

NUEVA YORK, diciembre 3—El "New York World" publica un despacho de Chicago anunciando que la señora de Callan, cuyo padre pereció en el hundimiento del "Lusitania", entablará ante las autoridades federales de Chicago un juicio acusando al ex kaiser de asesinato, basándose en un anuncio firmado por la embajada alemana en Wáshington que fué publicado en los diarios de Nueva York el que ponía a los norteamericanos sobre aviso de no viajar en el "Lusitania".

DECLARACION DE UN PRELADO

PARIS, diciembre 3—"Le Petit Parisien" publica una entrevista de uno de sus redactores con monseñor Julien, obispo de Arras, que llegó de regreso de los Estados Unidos.

El citado prelado, después de haber referido las conmovedoras manifestaciones de que se le hizo objeto, agregó: "Me sorprendió comprobar que en los Estados Unidos existiera la convicción de que el ejército del sacerdocio era difícil en Francia, y me complació disipar ese error proclamando bien alto que los franceses pueden, si así lo desean, cumplir sus deberes religiosos en numerosísimas iglesias existentes".

LA SUPREMACIA AEREA DE FRANCIA

PARIS, diciembre 3 — Los voladores franceses piensan formar una vasta asociación constituida por los mejores voladores, para asegurar la supremacía aérea de Francia con el apoyo del gobierno y de los poderes competentes.

La citada asociación ayudaría a los constructores, crearía la volación deportiva y turista, y se pondría a la disposición de los servicios públicos y de los industriales, para proveerlos de pilotos.

Numerosos "ases" ya se han inscripto.

LAS COMUNICACIONES CON MEZIERES

PARIS, diciembre 3 — Telegrafían de Mezieres que ha sido restablecida en aquella ciudad la prefectura del departamento de los Ardennes.

Mezieres vuelve a hallarse en comunicación ferroviaria con esta capital, por la vía de Laón.

LA DESMOVILIZACION

PARIS, diciembre 3 — M. Daibiez anuncia que propondrá que se efectúe inmediatamente la desmovilización de todas las tropas con excepción de las que pertenecen a las clases activas.

CONFERENCIA CIENTIFICA INTERALIADA

PARIS, diciembre 3—La conferencia interaliada de las academias científicas resolvió establecer un comité encargado de estudiar los detalles de los problemas sometidos a las academias de los países aliados, y las uniones científicas internacionales.

Serán admitidos los neutrales; pero se excluirán a todos los sabios de los países enemigos.

RECONSTITUCION DE LAS REGIONES LIBERADAS

PARIS, diciembre 3—M. Mauclerc, superintendente general del ejército, ha sido nombrado comisario general de la reconstitución de las regiones libertadas. Ese comisariado estará subordinado al ministerio de Bloqueo.

EL VIAJE DE POINCARE A ESTRASBURGO

PARIS, diciembre 3—Se publica el programa del viaje oficial que realizará el 8 de diciembre a Estrasburgo el presidente de la República.

M. Poincaré partirá a las ocho y almorzará y cenará en el tren. Llegará a las ocho de la noche.

El lunes se efectuará la ceremonia oficial de la toma de posesión de la ciudad por las autoridades civiles.

M. Poincaré contestará al discurso del alcalde, presenciará un gran desfile y regresará luego a París.

EL ULTIMO EMPRESTITO

PARIS, diciembre 3—En la sesión de la Cámara de Diputados, el ministro de Hacienda M. Klotz anuncia que los resultados del empréstito no son aún completamente conocidos; sin embargo, señala que en la hora actual el capital nominal es de 27.853 millones de francos, (vivos aplausos) y el capital efectivo, agrega, supera a 19.000 millones.

EN LA CAMARA DE DIPUTADOS

PARIS, diciembre 3—En la Cámara de Diputados, la llegada a la sala de sesiones del diputado por el Sena, M. Coutant, de regreso del cautiverio, dió motivo a una calurosa manifestación de simpatía. El presidente de la Cámara, M. Deschanel, le desea la bienvenida en términos conmovidos, recuerda las circunstancias heroicas del combate a raíz del cual fué hecho prisioneros. Al terminar M. Deschanel, rinde homenaje solemne al rey de España a quien jamás se apeló en vano en favor de nuestros compatriotas en el cautiverio. (Aplausos unánimes).

El diputado Henri Coutant agradece a sus colegas y acto seguido hace una reseña de los martirios que sufren nuestros soldados mantenidos en los campamentos y los sufrimientos padecidos por las poblaciones de las regiones invadidas y por los prisioneros.

DISTINCION A UNA SOCIEDAD URUGUAYA

PARIS, diciembre 3 — La Academia Francesa otorgó la medalla de plata a la Unión Jeanne d'Arc de Montevideo.

INGLATERRA

CLEMENCEAU Y FOCH

LONDRES, diciembre 3 — Causó sensación una declaración que M. Clemenceau hizo ayer en la recepción que se dió en la embajada francesa en su honor y en el del mariscal Foch.

El presidente del consejo declaró que si no hubiera sido por su insistencia, Foch no habría sido nombrado generalísimo de las fuerzas aliadas.

HURLEY Y HOOVER EN LONDRES

PARIS, noviembre 3 — Partió para Londres Mr. Hurley, jefe de la oficina de navegación de los Estados Unidos, con objeto de participar en la conferencia en que se debe discutir el problema del tonelaje, y especialmente la utilización de los buques mercantes alemanes, para enviar socorros y repatriar a las tropas norteamericanas.

Mr. Hoover, jefe de la oficina de abastecimientos de los Estados Unidos, partió igualmente para Londres y se relaciona su viaje con la noticia de su nombramiento para el cargo de director general del servicio de socorros.

EN EL ESTE AFRICANO

NUEVA YORK, diciembre 3—Una información oficial procedente de Lorenzo Márquez anuncia que el general Lettowborbeck, jefe de las fuerzas alemanas del Este Africano se rindió con su fuerza compuesta de treinta oficiales y otros 125 europeos, 1,165 ascaris, 2.000 cargadores, 13 jefes indígenas y 1.100 combatientes indígenas.

Los alemanes serán enviados a Europa.

DONATIVO DE UN DIPLOMATICO

LONDRES, diciembre 3 — Esta tarde, en el número 6 de la Grosvenor Square, en presencia de una numerosa asamblea, el señor Agustín Edwards, ministro de Chile, hizo entrega oficialmente de las llaves de la casa cedida que en adelante será destinada a hospital para los oficiales del cuerpo de aeronáutica. Lord Weir, ministro de aeronáutica, aceptó la donación del establecimiento tan magníficamente amueblado y lo declaró inaugurado manifestando cuan altamente apreciaba esta gran liberalidad.

"Los oficiales del cuerpo de aeronáutica, dijo, son verdaderamente dignos de las más hermosas manifestaciones por su energía, coraje, abnegación y espíritu caballeresco, que causan la admiración de todos y son para nosotros objeto de un constante orgullo".

OFICIAL ACUSADO

LONDRES, diciembre 3 — El teniente Sidney Hume, del cuerpo de volación, que hace tres años llegó de la Argentina, está acusado de haber dado muerte a un sirviente de un hospital de enfermedades mentales en que se encontraba.

Hume estaba prisionero en Alemania, y fué libertado en el último mes de agosto.

EMPLEADAS CESANTES

LONDRES, diciembre 3—Unas seiscientas obreras de fábricas de municiones que fueron despedidas, se dirigieron hoy a la Downing Street y solicitaron una entrevista con Mr. Lloyd George, pero se les dijo que el primer ministro estaba ocupado. Las mujeres se dirigieron entonces al ministerio de Municiones, donde las recibieron varios funcionarios y se arregló una conferencia, a la cual asistirán también los dueños de las fábricas.

ALEMANIA

LA EXPORTACION PARA SUECIA

AMSTERDAM, diciembre 3—Comunican de Berlín que se notificó al gobierno alemán que la Gran Bretaña permitirá la exportación para Suecia de productos brutos alemanes, como, por ejemplo, carbón, potasa y sal, pero no artículos manufacturados.

BELGICA

LOS DESPOJOS DURANTE LA OCUPACION

BRUSELAS, diciembre 3—El comité central industrial, que practicó una investigación, calcula en seis mil millones de francos el valor de las maquinarias y de las materias brutas que los alemanes sacaron de Bélgica durante la ocupación.

EL PUERTO DE AMBERES

NUEVA YORK, diciembre 3 — El consulado belga anuncia que el puerto de Amberes ha quedado abierto para los buques de todo tonelaje.

Ya llegaron tres buques de socorros y descargaron sus cargamentos que ayudarán a abastecer de víveres a la población.

EL ESPIONAJE ALEMAN

BRUSELAS, diciembre 3—Se sabe ahora que los alemanes continúan dedicándose al espionaje en Bélgica a pesar del armisticio.

En una aldea de los alrededores de Bruselas fueron arrestados dos soldados alemanes que, disfrazados de mujeres, sacaban vistas fotográficas de tropas francesas que pasaban.

ESTADOS UNIDOS

INFORMACIONES OFICIALES

NUEVA YORK, diciembre 3 — El comité de información pública de los Estados Unidos comunica:

LAS NAVES DE MADERA

Mr. Charles A. Piez, vicepresidente de la corporación de la flota de emergencia, anuncia que la junta de navegación piensa vender 150 de los buques de madera, para cuya construcción ha firmado contratos. Mr. Piez añade que una de las causas por las cuales Mr. Edward N. Hurley, director de la junta de navegación se dirigió al extranjero fué justamente el deseo de encontrar compradores para dichas embarcaciones.

Mr. Duncan U. Fletcher, director de la comisión sobre asuntos de comercio del Senado de los Estados Unidos, protesta contra el abandono del programa para la construcción de buques de madera. Asegura que a pesar de la tempestad de protestas y las predicciones de fracaso que se escucharon cuando por primera vez se propuso la construcción de buques de madera, esas embarcaciones han demostrado ser capaces y se puede tener confianza en sus servicios. Declara el senador que 267 de esos buques han sido botados y que 98 de ellos están completamente listos y que 75 de los 98 ya han partido hacia los puertos en donde les espera carga. Se ha comenzado a trabajar en otros 193 embarcaciones del mismo tipo y se ofrecieron contratos para 171 buques, aunque de este número de contratos, la junta de navegación más tarde canceló 48 y autorizó la cancelación de otros 100.

Los miembros de la corporación de la flota de emergencia y de la junta de navegación consideran que los barcos de madera prestan valiosos servicios en casos de emergencia; pero que resultan un fracaso financiero cuando deben afrontar las condiciones de competencia.

EL AUMENTO DE LA PRODUCCION DE VIVERES

Desde el 1.o del corriente ha comenzado en los Estados Unidos una activa campaña conocida por "Semana del sostenimiento para el socorro del mundo", campaña que actualmente se realiza enérgicamente. El movimiento se inició el domingo con la lectura en todas las iglesias de un mensaje de Mr. Herbert Hoover, administrador de víveres, quien llamó la atención sobre la intensa importancia de la tarea que se han impuesto a sí mismos los Estados Unidos, la de enviar 20.000.000 de toneladas de víveres a Europa durante el año en curso.

Dicha cantidad es dos terceras par-

LA REVOLUCION ALEMANA

EL COMPLOT CONTRARREVOLUCIONARIO DESCUBIERTO

LA SITUACION BAVARA - DECLARACIONES DE KURT EISNER

SOLF Y ERZBERGER SERAN ELIMINADOS DEL GOBIERNO

EL COMPLOT CONTRARREVOLUCIONARIO

LONDRES, diciembre 3—Se recibió un telegrama de Berlín, que contiene nuevos detalles sobre el complot contrarrevolucionario descubierto en Alemania.

El general Sixt von Arnim dió a los oficiales prusianos la orden de emprender una activa agitación en favor del regreso de Guillermo II, tan pronto como haya terminado la movilización, y las grandes fábricas de municiones pusieron fuertes sumas de dinero a la disposición de los jefes del movimiento. Se proyectaba arrestar a los miembros del nuevo gobierno.

El plan fracasó porque un agente del servicio secreto oyó una conversación por teléfono, y en seguida se efectuaron numerosos arrestos tanto en Berlín como en otras ciudades.

No se tienen pruebas de la complicidad del ex káiser en la conspiración, pero se cree que el plan fué elaborado en la actual residencia de Guillermo II y que lo llevaron a Berlín los dos funcionarios de la corte que habían ido a esa capital con la misión de acompañar a la ex emperatriz al castillo de Amerongen.

Se dice que Gustav Krupp von Buhlen, esposo de la dueña de las fábricas de Essen, señora Berta Krupp, está encargado de la parte financiera del plan. Se anuncia también que von Mackensen intentó obtener el apoyo de von Hindenburg, pero éste se negó a intervenir, diciendo que estaba decidido a retirarse a la vida privada, cuando haya terminado la desmovilización.

Simpatizan con el movimiento toda la corte prusiana y prometieron su apoyo los ex cancilleres príncipe von Bulow y doctor Michaelis. Se trata de organizar un gobierno provisional bajo la jefatura de Mackensen y pedir con insistencia al ex káiser que regrese a Berlín.

DECLARACIONES DE KURT EISNER

AMSTERDAM, diciembre 3—Telegrafían de Munich que el primer ministro de Baviera, señor Kurt Eisner, declaró ante el consejo de obreros y soldados de esa capital, que hace una semana estuvo en Berlín y pudo comprobar que sigue funcionando allí toda la organización del antiguo régimen.

Habló luego de los documentos publicados en Munich y que, a su juicio, demuestran que la responsabilidad de la guerra ha de recaer sobre Alemania. Hay otros documentos secretos que indican claramente quiénes son los culpables de la guerra.

Cuando estuvo en Berlín pidió que fueran arrestados hombres como Zimmermann y von Jagow, tan comprometidos por las revelaciones hechas, y espera que esos hombres permanecerán sólo poco tiempo en libertad.

Agregó que durante su visita a Berlín dijo a los hombres del antiguo régimen que no estaban en condiciones de negociar la paz. Es verdad que en Berlín existe un gobierno revolucionario, pero esto nada significa si los gobernantes no pueden actuar.

Los bávaros deben ante todo ayudarse a sí mismo y luego trabajar por el bien de la Alemania entera. Baviera pedirá en la conferencia de la paz que se supriman los ejércitos de Alemania y los del mundo entero y se confía el mantenimiento de la ley y del orden a una fuerza militar de simple policía.

PETICION DEL CUERPO DIPLOMATICO

NUEVA YORK, diciembre 3—Telegrafían a la Associated Press que según informaciones procedentes de Berlín, el cuerpo diplomático extranjero en Berlín pidió al gobierno alemán protección contra la propaganda anarquista del grupo "Spartácus" que está promoviendo una agitación general y armando al proletariado.

ACTITUD DEL GOBIERNO ALEMAN

LONDRES, diciembre 3—Un corresponsal del "Daily Express" anuncia que celebró una entrevista con Haase, miembro socialista del gobierno alemán, quien declaró que aquel gobierno no ha decidido aún qué medidas se adoptarán con respecto al ex káiser y a los demás Hohenzollerns. Opina que tal vez estén suficientemente castigados por el destierro en que se hallan. Al discutir los orígenes de la guerra, declaró que la culpabilidad de la conflagración reside en el militarismo alemán y austriaco.

Agregó que actualmente el gobierno está realizando una investigación acerca de los métodos empleados por el ministerio de Relaciones Exteriores ante de la guerra, y en particular acerca del manejo de los fondos secretos.

Los resultados serán publicados en cuanto se haya completado la investigación.

RENUNCIA DE SUBSECRETARIOS

AMSTERDAM, diciembre 3—Telegrafían de Berlín que los subsecretarios de Relaciones Exteriores, von Stumm y von Dem Bussche, presentaron su renuncia.

LA ELIMINACION DE SOLF Y ERZBERGER

NUEVA YORK, diciembre 3 — El corresponsal de la Associated Press en Copenhague comunica una información oficial de Berlín anunciando que el comité ejecutivo de Berlín llegó a un acuerdo con el comité ejecutivo bávaro con el fin de exigir la renuncia del ministro de Relaciones Exteriores, Solf, y su reemplazo inmediato por un opositor firme contra el antiguo sistema y política de guerra. Pidieron además que a Erzberger no le sea permitido participar en las negociaciones de paz.

LA SITUACION EN BAVIERA

LONDRES, diciembre 3 — Informaciones de Munich recibidas por vía de Copenhague, indican que Kurt Eisner está perdiendo prestigio. En una ceremonia organizada en honor de los soldados que regresaban del frente, el primer ministro fué silbado por sus mismos partidarios y más tarde la muchedumbre, irritada, no dejó hablar a un orador que intentaba defender a Eisner.

El gentío arrancó la bandera roja en las calles y asaltó el ministerio del Interior, gritando: ¡Abajo Eisner! La guardia hizo fuego al aire y la muchedumbre se dispersó.

El corresponsal del "Daily Mail" en Berna comunica a su diario que Baviera está cambiando de actitud y quedará unida a Alemania en vez de buscar la paz por separado.

Agrega el corresponsal que hay indicios de que Baviera adoptará un régimen monárquico en una forma u otra y que la cuestión quedará resuelta dentro de unas tres semanas.

DECLARACIONES DE BARTH

NUEVA YORK, diciembre 3—Telegrafían de Copenhague que el corresponsal en Berlín del "Berlingske Tidende" dice que Barth, miembro del gabinete alemán, en un discurso pronunciado en Emigante, durante una asamblea de soldados regresados del frente, declaró que la situación alemana era seria.

Elogió la disciplina que habían sabido imponerse a sí mismas las tropas que regresan del frente occidental; pero aseguró que la situación del ejército del Este es angustiosa.

Agregó que no podía concebir cómo podría evacuarse una masa tan grande de hombres, en vista del próximo invierno y ante la hostilidad de la población y expresó la esperanza de que ese ejército no sufriría la suerte de las tropas de Napoleón.

Terminó diciendo que Alemania estaba resignada a aceptar lo que la Providencia le depare.

LA FAMILIA HOHENZOLLARN

NUEVA YORK, diciembre 3—Telegrafían de Amsterdam a la Associated Press, que el gobierno alemán consintió en que cierto número de miembros de la familia Hohenzollern salgan del país, a condición de que dejen en Alemania sus fortunas.

Se cree que los príncipes que acepten esas condiciones saldrán para Sulza, Dinamarca y Holanda.

Augusto Guillermo, cuarto hijo del ex káiser y su esposa, saldrán para la Argentina a la brevedad posible.

PREPARATIVOS PARA LA VISITA DE WILSON

PARIS, diciembre 3 — El coronel William Harts, ayudante militar del presidente Wilson y que en el mes de agosto último se incorporó a las fuerzas norteamericanas en Francia, está haciendo los preparativos para la recepción del presidente, cooperando con las autoridades francesas, bajo la dirección general del general Bliss.

El presidente será huésped de la nación francesa desde el momento de su desembarco y se desea que en todos los actos oficiales tenga la precedencia sobre todo otro personaje, porque los otros soberanos y jefes de Estado vendrán en su calidad de jefes de sus ejércitos respectivos, mientras Wilson hará la visita como presidente de los Estados Unidos.

El almirante Mayo, irá al encuentro del presidente, en el buque insignia "Pennsylvania", escoltado por varios acorazados y destroyers y se encontrará en alta mar con el "George Washington", que conducirá a Mr. Wilson y su comitiva. Se cree que el presidente llegará a Brest el 11 del presente mes, por la tarde. Tropas norteamericanas figurarán en la guardia de honor, y el general Pershing ya dió la orden de poner a la disposición de las autoridades que hacen los preparativos para la recepción el número de oficiales y soldados que éstas juzguen necesario.

No se conocen aún los detalles del programa de agasajos, pero se sabe que figuran en el mismo excursiones a Calais y al frente, así como varios grandes festejos oficiales.

El tren presidencial no llegará a la estación de Montparnasse, sino a la de Dauphine, y al descender Mr. Wilson será recibido por el presidente Poincaré y altos funcionarios civiles y militares. Los dos presidentes irán en el mismo coche y los escoltarán coraceros y lanceros, mientras tropas de infantería formarán la guardia de honor en las calles del trayecto. El cortejo rodeará el Arco de Triunfo, pasará por los Campos Elíseos y se dirigirá al palacio del príncipe Murat, donde residirá el presidente Wilson.

PARIS, diciembre 3—Comunican de Brest que el presidente Wilson desembarcará en aquel puerto en la tarde del día 12 del corriente.

Se le rendirán honores militares y será recibido, en nombre del gobierno, por M. Pichon, Leygues y M. Tardieu. El tren presidencial llegará a París en la mañana del día 13.

NUEVA YORK, diciembre 3—Telegrafían de Wáshington a la Associated Press que se supone que el presidente saldrá esta noche para este puerto, de donde partirá mañana a mediodía en el "George Washington".

Hoy se celebrará una reunión final del gabinete.

En la ausencia de Mr. Lansing, Mr Polk desempeñará interinamente la secretaría de Estado.

SOBRE LA POSICION DEL EX KAISER

LONDRES, noviembre 3—El "Morning Post", al comentar la abdicación de Guillermo II, dice que se ve ahora claramente que éste estuvo durante muchos días en un país neutral, sin que hubiera dejado de ser rey de Prusia y emperador de Alemania. Se decía que entró en Holanda en calidad de particular, pero resulta que esa aseveración era falsa, y que durante largo tiempo abusó de la hospitalidad de Holanda.

LONDRES diciembre 3 — El "Evening News" dice que el gabinete de guerra británico y los representantes franceses e italianos llegaron a un acuerdo con respecto al propuesto castigo del ex kaiser, pero resolvieron aplazar toda acción hasta la llegada de Mr. Wilson.

Los aliados no están dispuestos a permitir que pretextos de carácter técnico impidan el enjuiciamiento de los Hohenzollern, agrega el diario y si Holanda se niega a otorgar la extradición sin consentimiento de Alemania, se ejercerá presión para obtener su consentimiento.

LONDRES, diciembre 3 — El "Daily Express" dice que el pedido de entrega del ex kaiser será sometido al gobierno de los Países Bajos, en nombre de todos los gabinetes aliados. El parecer de Francia e Italia ya ha sido plenamente comunicado al gobierno británico y el presidente Wilson ya ha hecho indicaciones relativas al procedimiento que habrá que seguirse.

Aunque aun existen algunas discrepancias en las opiniones de los jurisconsultos aliados acerca de los puntos legales la conferencia celebrada en Downing Street, el lunes, ha revelado la unanimidad existente acerca del propósito de obtener que el kaiser sea enjuiciado por sus crímenes.

Se opina que Holanda no se mostrará dispuesta a ofrecer obstáculos y la situación de los Hohenzollern será considerada como análoga a la de un pirata o de un tratante de esclavos que no puede invocar derecho de refugio en ningún país.

POSIBLE APLAZAMIENTO DE LA CONFERENCIA DE PAZ

PARIS, diciembre 3—Informaciones recibidas en esta capital indican que los alemanes no podrán probablemente entregar a los aliados las 5.000 locomotoras estipuladas en el armisticio y los gobiernos de la "Entente" prolongarán el plazo fijado para su entrega.

Esto implicaría el aplazamiento de la conferencia de paz, pues las negociaciones no podrán iniciarse sino después de que se hubieran cumplido las condiciones del armisticio.

Por lo general se cree que la conferencia se reunirá el 12 del presente mes, inmediatamente después de la llegada del presidente Wilson.

LA INFORMACION SOBRE LA CONFERENCIA DE PAZ

PARIS, diciembre 3—Se anuncia que los gobiernos aliados resolvieron comunicar diariamente a la prensa un informe sobre las deliberaciones en la conferencia de paz.

WASHINGTON, noviembre 3—El senador Knox, ex ministro de Relaciones Exteriores, presentó una resolución pidiendo que se aplacen hasta después de la conferencia de la paz las cuestiones relativas a la liga de las naciones, a los cambios radicales de las antiguas leyes internacionales y a la libertad de los mares.

EL PLAN ALEMAN

PARIS, diciembre 3—"Le Matin", en un artículo que publica, pone de relieve que la lectura de los diarios alemanes le ha permitido comprender que el plan del estado mayor alemán consistía en conservar un ejército restringido, pero sólido, susceptible de constituir una amenaza y establecer "stocks" de víveres, a fin de que durante las negociaciones finales no se le pueda obligar a ceder y salvar por medio de la prolongación del armisticio una parte importante del material, así como también mantener en territorio de los aliados la campaña pacifista, haciendo temer una nueva efusión de sangre, debida a la reanudación de la ofensiva y arrancar por fin concesiones extensas que le permitieran volver a tomar una singular autoridad.

CUMPLIMIENNTO DE LAS CONDICIONES

PARIS, diciembre 3—"La Matin", dice que parece que los alemanes no habrán entregado antes del 17 de diciembre los 150.000 vagones y locomotoras estipuladas en las cláusulas del armisticio, y en consecuencia es posible que la "Entente" resuelva prolongar el plazo.

Las negociaciones de paz se hallarían así retardadas por cuanto los alemanes no pueden ser admitidos a discutir con los aliados antes de que todas las condiciones del armisticio hayan sido completamente ejecutadas. Sin embargo, las conversaciones entre los aliados empezarán probablemente el 20 de diciembre con la participación del presidente Wilson.

PARIS, diciembre 3 — La casi totalidad de los aeroplanos alemanes exigidos por la comisión del armisticio se hallan actualmente en poder de los aliados.

Entre los aparatos entregados figuran muchos de tipos muy recientes y algunos completamente desconocidos, especialmente el biplano de combate "Roland", muy superior a todos los aparatos conocidos.

BASILEA, diciembre 3 — Anuncian de Berlín que la entrega de los buques de guerra alemanes se ha efectuado totalmente, con excepción del acorazado "Koenig", del crucero "Dresden" y de un torpedero, que serán llevados a Inglaterra a principios de este mes.

En el mar Báltico, los campos de minas empezaron a ser levantados.

Los estrechos de Bolt y Gran Belt pueden ahora ser atravesados sin práctico.

NUEVO ULTIMATUM DE FOCH

AMSTERDAM, diciembre 3—Una información de Berlín anuncia que el mariscal Foch envió un nuevo ultimatum a la comisión alemana del armisticio reiterando el pedido de la entrega de todas las mejores locomotoras alemanas. El presidente de la comisión protestó por ese acto declarando que era imposible entregarlas, en cambio ofreció remitir las que se encuentran en reparación tan pronto como se hallen listas. El ultimatum expiró el lunes a las 10 de la mañana y su resultado no es aún conocido.

ENTREVISTA CON EL EX KRONPRINZ

AMSTERDAM, diciembre 3 — Comunican de Oosterland (Holanda), que el ex kronprinz de Alemania, declaró a un corresponsal de la Associated Press, lo siguiente: "No he renunciado y no he firmado documento de ninguna especie".

Agregó que a principios de octubre de 1914, ya consideraba perdida la guerra y desesperada la situación de Alemania. Los alemanes no habrían perdido la batalla del Marne si los jefes del estado mayor no hubieran sido víctimas de algún ataque mental. Intentó entonces persuadir al estado mayor de la necesidad de concluir la paz a cualquier precio, aun a costa de Alsacia-Lorena, pero se dijo que se ocuparía de lo que le incumbía, es decir, del mando de sus ejércitos.

LAS TROPAS ALEMANAS EN FINLANDIA

NUEVA YORK, diciembre 3—Telegrafían de Copenhague a la Associated Press, que el corresponsal de la agencia Wolff en Spa, telegrafía que en la comisión de armisticio la "Entente" otorgó salvo conducto a las tropas alemanas de Finlandia para que regresen a su país.

LAS CONFERENCIAS DE LONDRES

LONDRES, diciembre 3—Hoy volvieron a reunirse los representantes de los gobiernos aliados para examinar los preliminares de paz.

En la Downing Street, donde se celebran las reuniones, se reunió una gran muchedumbre, la que aclamó a los delegados, especialmente al mariscal Foch.

Antes de celebrarse esa reunión se reunió

EL VAPOR "TOMASO DI SAVOIA" EN GENOVA

LLEGADA DE LA MISION LUCIANI

DECLARACIONES DEL EMBAJADOR AL CORRESPONSAL DE "LA PRENSA"

ESTADO SANITARIO — RELATO DEL COMANDANTE

GENOVA, diciembre 3—Fondeó en este puerto el vapor "Tomaso di Savoia", que partió de Buenos Aires el día 11 de octubre y que embarcó en Montevideo a la misión Luciani.

Como corresponsal de LA PRENSA he celebrado una entrevista con el diputado Vito Luciani, quien presidió la misión especial que visitó al Brasil al Uruguay.

"Hemos pasado, dijo, horas bastante tristes. Bahía nos ofreció la oportunidad de desembarcar a los enfermos más graves, y pudimos además contar con elementos de desinfección que habíamos agotado durante los pocos días de travesía."

"Las buenas noticias recibidas en Bahía nos compensaron de los males sufridos."

Seguidamente el señor Luciani me proporcionó algunas noticias sobre su viaje al Brasil y Uruguay, poniendo de relieve las cortesías que le dispensaron las autoridades y las recepciones entusiastas de los italianos.

"No podré nunca olvidar los múltiples y grandiosos espectáculos que tuve la oportunidad de presenciar. Sabía que el amor a la patria adquiere mayores proporciones encontrándose uno en el exterior; pero, con toda sinceridad, no hubiera nunca creído poder asistir a tantas explosiones de entusiasmo, a tantas manifestaciones de cariño."

Acerca del resultado de su misión, el señor Luciani se limitó a decir que "Italia goza del mayor aprecio en la América del Sur. Pueblos y gobiernos no ocultan en ningún momento sus sinceras simpatías hacia nuestro país, simpatías que se han acrecentado después de los hermosos triunfos del ejército y de la marina.

"El porvenir, que no se hará esperar, reserva gratas sorpresas para nuestros comercios e industrias en la América del Sur."

El señor Luciani, a continuación dijo:

"Agradezco a usted la oportunidad que me ofrece de enviar un saludo al valiente diario LA PRENSA, el más autorizado órgano de publicidad de la Argentina. No ignoro su benevolencia hacia la causa aliada, y al mismo tiempo envío, desde Génova, un cordial saludo y agradecimiento a la gran mayoría de la población argentina que con tanto entusiasmo fervoroso favoreció la causa de los aliados.

"Pienso, con orgullo, que valía la pena atravesar el océano, aunque no fuera más que para haber asistido al espectáculo que me ofreció en la ciudad de Montevideo, la llegada de la representación de la colectividad italiana de la Argentina.

"Le diré al soberano, les diré a mis colegas de la Cámara, les diré a todos: Italia, cuenta, allende los mares, en la Argentina, en el Uruguay, en el Brasil, con millones de corazones que la aman, con millones de bocas que la vitorean.

"Grandioso, conmovedor, el espectáculo que ofrecen las colectividades italianas en la tarea patriótica que se impusieron desde el comienzo de la guerra, ayudando á las familias de los reservistas, secundando la obra de la Cruz Roja, y participando, con sumas fabulosas, que se reunen en pocos días, a todas las demás obras del momento.

"Diga usted a todos mis connacionales que la obra que realizan no pasará inadvertida, y que la madre patria la recordará y agradecerá siempre con afecto.

"Y diga más: Si la victoria exalta a los italianos residentes en la península, exaltará sin duda a los connacionales residentes en el exterior, y en modo particular a los de la América del Sur. Sobrado motivo tienen de enorgullecerse ante las magníficas victorias alcanzadas. Ellos, que han vivido horas de ansia, que no tienen en su corazón y en su cerebro otro afecto que el de la patria lejana, deben exaltarse por la gran victoria, quizá la más grande que la historia recuerde, y que después de una batalla de diez días, nos sonrió, libertando para siempre el suelo de la patria. Y la victoria de Italia, lo es al mismo tiempo para los italianos de la América del Sur, que fueron desde sus comienzos, artífices silenciosos y diligentes."

DECLARACIONES DEL COMANDANTE DEL BUQUE

El comandante Cignoni, con quien conversé después en nombre de LA PRENSA, hizo la narración siguiente:

"El viaje tuvo sus alternativas dolorosas, debido a la influenza. Empleamos, en la travesía, 42 días. Los primeros casos de aquella enfermedad se comprobaron a la salida del puerto de Río de Janeiro. Sobre un total de 447 pasajeros, tuvimos 300 enfermos. La proporción fué mayor en la tripulación. En efecto, de 176 hombres, hubo 150 enfermos.

"En tales condiciones, la continuación del viaje se hacía muy difícil. Tuvimos que poner el buque a una marcha mínima de seis millas por hora, hasta alcanzar el puerto de Bahía, donde permanecimos quince días, es decir hasta que los enfermos pudieran reponerse.

"En las tareas algo delicadas que fueron requeridas por las circunstancias, fuí secundado admirablemente por el médico de a bordo, doctor Galeazze, y por el jefe del departamento de máquinas, señor Tercegno.

"El médico fué verdaderamente incansable. A pesar de haber experimentado los primeros síntomas de la enfermedad, no abandonó a los pasajeros y marineros atacados, un sólo momento. Algunos pasajeros, lo secundaron en calidad de practicantes y hasta de enfermeros.

"Se registraron seis defunciones: el marinero Marengo, los fogoneros Raffaelli y Francati, y los pasajeros Angiolina Porro, Ignacio Ducili y el capitán marítimo Gastón Pellegrini, de Liorna, sobreviviente de tres torpedeamientos.

"En Bahía supimos la victoria italiana. Las primeras noticias nos fueron trasmitidas por el cónsul italiano en esa capital.

"Usted podrá figurarse el entusiasmo delirante que se apoderó de todos nosotros. Estaría por decirle que los mismos enfermos, olvidaron, en ese momento, la gravedad de su estado para levantarse y participar del regocijo que a todos nos dominaba.

"Mandé empavesar el buque. Pasajeros, oficiales y tripulantes—los pocos que se hallaban sanos—se reunieron en el salón de primera clase, donde el embajador Luciani, con voz entrecortada por la emoción, invitó a los presentes a vitorear al ejército italiano.

"El cónsul brasilefio en Barcelona, señor Polain, quiso hacer uso de la palabra, y su discurso fué un himno para nuestra patria, su ejército y su marina.

"La señorita Rosetta Parodi, ofreció un ramo de flores al embajador y otro al comandante del "Tommaso", pronunciando un breve discurso, en el cual recordó que "los valientes soldados y marinos italianos habían libertado a Trento y Trieste y a las regiones invadidas por los austriacos."

"Una vez que los enfermos estuvieron en condiciones de continuar viaje, sin ulteriores peligros, partimos de Bahía para Génova. La travesía, desde ese momento, fué excelente."

---

tieron una serie de delitos en las provincias de Milán, Turín y Génova.

Patrullas de carabineros a caballo empeñaron una refiida batalla contra los malhechores, durante la cual uno de éstos resultó herido.

Rodeados por la fuerza pública, tuvieron que rendirse.

ESTADOS UNIDOS

LA OFICINA INTERNACIONAL DE PATENTES

NUEVA YORK, diciembre 3 — Mr. Lansing, secretario de Estado, anunció al Congreso la construcción e instalación de una oficina internacional de marcas y patentes en La Habana. El edificio será erigido frente al palacio presidencial y costará un millón de dólares.

Declaró que esta empresa era el resultado de la cuarta conferencia internacional panamericana de Buenos Aires, de 1910. Abarcará Norte y Centro América y las Indias Occidentales.

En Río de Janeiro se erigirá otra oficina costeada por el Brasil y por los gobiernos de la América del Sur.

Agregó que ese edificio sería considerable, desde el punto de vista estético, y presentaría importancia desde el punto de vista político, pues daría amplio y seguro espacio para la salvaguardia de los preciosos registros de la propiedad industrial.

Los trasportes marítimos para Sud América

NUEVA YORK, diciembre 3—Tengo información de fuente autorizada, de que todas las dificultades de trasportes marítimos para la América del Sur, quedarán subsanadas dentro de un par de meses, y para esa fecha quedarán restablecidos los servicios regulares de navegación.

FRANCIA

EL FALLECIMIENTO DE ROSTAND

PARIS, diciembre 3 — Debido a unas inyecciones que se le aplicaron, una leve mejoría se había comprobado anteayer por la tarde en el estado de Rostand; pero por la noche la temperatura aumentaba nuevamente.

Rostand pasó la noche de anteayer muy mal, y por la mañana se hallaba aún peor, causando las mayores inquietudes entre los que lo rodeaban.

A las 1.2 de la tarde el autor de "Cyrano", que se hallaba en estado comatoso, desde hacía varias horas, empezó a extinguirse dulcemente en presencia de su esposa, sus hijos y varios otros parientes.

PARIS, diciembre 3—Comentando el fallecimiento del poeta Edmond Rostand, "Le Temps" dice que su muerte prematura será dolorosamente sentida en Francia, y por los fieles aliados, pues era digno de celebrar en odas triunfales la justa y magnífica victoria obtenida sobre el enemigo.

Convenio franco-uruguayo

PARIS, diciembre 3 — El gobierno ha promulgado el convenio firmado recientemente entre Francia y la República Oriental del Uruguay.

Las maquinarias agrícolas

PARIS, diciembre 3—El ministro de Agricultura, M. Boret, ha creado un comité de maquinarias agrícolas destinado a fomentar el empleo intensivo de máquinas e instrumentos agrícolas perfeccionados.

Para los artistas franceses en Londres

PARIS, diciembre 3—La Academia de Bellas Artes estableció en Londres una casa en la cual podrán alojarse los artistas franceses que deseen conocer los museos y colecciones de arte londinenses.

M. Edmond de Rothschild puso trescientos mil francos a la disposición de la academia con ese objeto.

El sindicato de la prensa

PARIS, diciembre 3 — El sindicato de la prensa parisiense nombró presidente honorario a M. Clemenceau.

En la Academia de Ciencias

PARIS, diciembre 3 — La Academia de Ciencias, en su última sesión, llenó una de las vacantes producidas en su seno eligiendo al abate Antonin Gilbert Sertillanges, nacido en Clermont Ferrand, en 1863, conocido predicador autor de obras de historia, arte, arqueología, teología y política.

PORTUGAL

REAPERTURA DEL PARLAMENTO

LISBOA, diciembre 3—La Cámara de Diputados y el Senado reanudaron hoy sus sesiones.

La primera sesión fué consagrada a la lectura de las felicitaciones recibidas, con motivo del triunfo de los aliados.

INGLATERRA

Colisión de naves

LONDRES, diciembre 3—El trasatlántico británico "Orduña", en viaje de regreso a Inglaterra, sufrió una colisión con el vapor-tanque "Konatry", cerca de Galley Head.

El "Orduña" siguió viaje para Liverpool; sus averías no fueron aun examinadas.

Un buque de guerra recogió la tripulación del "Konatry", con excepción del capitán, primer oficial y cuarto maquinista que se negaron a abandonar la nave. Varios remolcadores están al costado del "Konatry".

CHINA

La paz con el Tibet

LONDRES, diciembre 3—El "North China Daily News" anuncia que gracias a la mediación del vicecónsul británico en Uuestszechman, se firmó la paz entre China y el Tibet en Tachienlu.

China restituirá una gran parte del territorio del Este del Tibet de que se había apoderado.

PERU

Huelga — Catedráticos — Sublevación en una barca norteamericana.

LIMA, diciembre 3 — Los "chauffeurs" se han declarado en huelga, pretextando el alza del precio de la gasolina.

—La Facultad de Ciencias Políticas ha elegido cinco catedráticos de la universidad de La Habana como miembros honorarios.

—En el puerto de Chimbote se sublevó la tripulación de la barca norteamericana "Parsen". El capitán Macledo resultó gravemente herido.

Los despachos del general Ruiz — Accidente — El petróleo — Ministro en Inglaterra.

LIMA, diciembre 3—El ministerio de Guerra ha puesto el cúmplase a la ley que nombra general peruano al general argentino Ruiz. Los despachos oficiales han sido remitidos por correo.

—A causa de un grave accidente automovilístico en Arequipa ha muerto José Luis Rivera, perteneciente a una distinguida familia. Han sido gravemente heridos el doctor César Valdez y Federico Díaz Dulanto, capitán de corbeta.

—La dirección de hacienda ha declarado que el "stock" de combustible líquido subvendrá las necesidades de quince días.

El ferrocarril Central sustituirá las locomotoras a petróleo por locomotoras a carbón.

—El volador teniente Protzel fué agasajado por el jefe del estado mayor.

—Se ha ofrecido a Augusto Leguía la plenipotencia del Perú en Inglaterra.

—Al despacho del canciller concurrirán los presidentes de las Cámaras y de las comisiones diplomáticas.

BRASIL

Agradecimiento de felicitaciones — Los impuestos—Los nuevos funcionarios—Delegación al congreso de la paz.

RIO DE JANEIRO, diciembre 3—El emperador del Japón y el general Foch telegrafiaron a la Cámara de Diputados agradeciendo sus felicitaciones.

—El coronel Potyguara y el teniente Pessoa Cavalcanti fueron condecorados en Francia con la legión de honor y la cruz de guerra por actos de valor.

—El Congreso no aumentará los impuestos.

—El ministro del Interior, Urbano Santos, tomó posesión de la cartera.

—Se anuncia que el Presidente Rodrigues Alves no llegará hasta el 15 del corriente mes.

—El embajador de los Estados Unidos, señor Morgan presentó al Senado un oficio del ministro Lansing, agradeciendo las felicitaciones y haciendo resaltar la actitud del Brasil, al asociarse a los aliados contra los imperios centrales.

—La Asociación Comercial pidió al ministro Domicio da Gama que aceptase, juntamente con Ruy Barbosa y Pecanha, puestos en la comisión de honor para el monumento a los aliados.

—El ministro de Relaciones Exteriores, doctor Domicio da Gama, declaró que en estos días será nombrada la delegación del Brasil al congreso de la paz.

CHILE

Ley de residencia—Artículos de primera necesidad—Representante en Bolivia—Obreros de ideas avanzadas.

SANTIAGO DE CHILE, diciembre 3—La Cámara de Diputados despachó la ley de residencia.

—Se discutió largamente el proyecto que prohibe la exportación de artículos de primera necesidad.

Sesionará mañana por la noche para despacharlo.

—El gobernador de Arica, Luis Arteaga, ha sido nombrado encargado de negocios en Bolivia.

—Los almirantes de la armada conferenciaron con el presidente Sanfuentes.

—El domingo funcionará en la Alameda una gran feria libre, donde se venderán artículos a precios de costo.

Se han adherido las principales casas de comercio.

—El viernes se verifica un mitin de obreros de ideas avanzadas dentro del proletariado chileno.

—El ministro Figueroa Larrain telegrafió a la cancillería, diciendo que no tienen mayor importancia las exaltaciones de un grupo de anarquistas, motivadas por la entrega que hizo la policía de un prófugo de Usuhaia a las autoridades argentinas.

Viajeros — La enfermedad del doctor Zeballos

SANTIAGO DE CHILE, diciembre 3 — Procedente de ésa llegó el señor Juan Yantorno.

—Para Estados Unidos pasó Jacinto Anzorena. Va con objeto de establecer vinculaciones comerciales con la Argentina.

—Ha causado general impresión la operación de apendicitis al doctor Estanislao S. Zeballos.

—Anoche esperaban la llegada de un tren varios grupos con intención de castigar al diputado Cárdenas, que se encuentra ausente.

REPUBLICA ORIENTAL

SENADO Y CAMARA DE DIPUTADOS

Alrededor de un mensaje del Poder Ejecutivo

EL ASUNTO DE LOS BARCOS ALEMANES

MONTEVIDEO, diciembre 3 — Al empezar la sesión del Senado, el doctor Otero solicitó la palabra con el propósito de hacer una rectificación al mensaje del Poder Ejecutivo, en la que establece que un senador iba a formular cargos, y por tanto consideraba justo que asistiera el ministro de Relaciones Exteriores para contestarlos.

Declara, que en todo cuanto ha manifestado en el Senado, no consta que vaya a formular cargos. De modo que cree hay una equivocación en ese fundamento del mensaje. El segundo, sobre el cual desea hablar, es el de que cree que el mensaje que acompañaba al proyecto de ley relativo al tratado, contiene una omisión o una equivocación de esas que se cometen generalmente en secretaría, relativamente a algún antecedente, que es el tratado hecho por el doctor Carlos de Castro y el general Sequeira, y no lo ha podido obtener. Como desearía evitar una discusión inútil, porque así lo sería si no coincide el tratado con las referencias hechas en el mensaje, lo cual cambiaría fundamentalmente la manera de encarar el asunto, hace moción para que se aplace la consideración del proyecto hasta la sesión de mañana.

El doctor Vázquez Acevedo dice que consideraba que el Senado no debía guardar silencio respecto a la nota del Poder Ejecutivo, pues este no tiene facultades para hacer observaciones al Senado, y mucho menos reproches, acerca de actos sobre procedimientos en el ejercicio de sus legítimas y privativas atribuciones.

Entiende, pues, que el Senado está obligado a comunicar al Poder Ejecutivo que ha recibido con sorpresa la nota, y que no puede, sin menoscabo de sus fueros, tomarla siquiera en consideración. Como formulara moción en este sentido, se pone también a consideración del Senado la misma.

Habla el doctor Gallinal (H.), quien declara que si votó la moción para que el asunto se tratara en sesión secreta, fué por entender que cuando un senador que ha ocupado el ministerio de Relaciones Exteriores manifiesta la conveniencia de ser oído en sesión secreta para expresar razones que no puede decir en público, debe accederse a ese pedido, porque se tiene derecho a ser creído en sus afirmaciones. Votó pues, la moción como una deferencia al senador solicitante, y ahora se inclina, una vez más, ante el pedido del mismo senador para que se aplace la consideración del asunto, a fin de reunir algunos datos más para la manifestación que desea hacerle al Senado, siempre que quede expresamente resuelta por la votación de éste, que será en sesión secreta.

Termina diciendo que en esta forma se afirmaba el indiscutible derecho del Senado para tratar, con las reservas que crea del caso, los asuntos que estén a su deliberación.

Acto continuo se aprueba la moción de aplazamiento.

El senador Narancio pronuncia un discurso haciendo la defensa del gobierno. Termina diciendo que, con lo expuesto, no quería decir que debía votarse la sesión pública en ese momento, sino dejar constancia de la cultura que revelara el Poder Ejecutivo en ese acto, perfectamente democrático y encuadrado dentro de sus legítimas atribuciones.

Habló después el senador Sosa, quien empezó por decir que no creía que el mensaje del Poder Ejecutivo fuera desconsiderado o agresivo para el Senado; pero sí que era el resultado de una errónea interpretación de sus atribuciones.

Juzga que el Poder Ejecutivo no tiene ninguna intervención en lo que es reglamentariamente privativo de ese alto cuerpo.

Afirma luego que en este caso no puede ejercer el papel de poder colegislador, porque sólo se discuten normas a las cuales ha de ajustarse el Senado en la discusión de la ley.

Sigue diciendo que el mensaje no debió ir al Senado, pero no cree, como el doctor Vázquez Acevedo, que el contenga términos desconsiderados o de agresión para aquel cuerpo. Repite que estará fundamentado en un error de interpretación, pero nunca, a su juicio, en un ataque a las facultades del Senado. Por consiguiente, no acepta los términos de la moción del doctor Vázquez Acevedo, aun cuando está dispuesto a sostener con su voto que la sesión sea secreta para oír al doctor Otero.

Cree, finalmente, Sosa, que debían concretarse a acusar recibo al Poder Ejecutivo del mensaje que enviara.

Según el doctor Martínez, no habría inconveniente, después de las explicaciones que se acababan de oír, en suavizar lo que pueda encontrarse áspero en la moción presentada, y permitir que el Senado hiciera una declaración solidaria al respecto.

Opina que debe tenerse en cuenta que el Poder Ejecutivo, si bien usó un procedimiento desusado, procedió animado por el espíritu de demostrar ante el país que su gestión en el asunto que va a motivar la sesión secreta es buena y útil para los intereses generales. La tendencia a poner de manifiesto ante el país los motivos de la negociación y sus ventajas, es, a su juicio, una tendencia digna más bien de aplaudirse. Lo que se ha equivocado es el procedimiento, porque si el ministro de Relaciones concurre a la sesión secreta y hubiera empezado por indicar la conveniencia de que fuera pública, cree que habría estado en su derecho. Cree, finalmente, el doctor Martínez que, por ahora, bastaba dar como explicación de la actitud del Senado la de que se diera por enterado de la comunicación del Poder Ejecutivo y mantuviera su resolución de celebrar sesión secreta.

Se producen largos diálogos entre los senadores Sosa, Narancio y Gallinal (H.). Este último observa que así como podría pensarse como el señor Sosa, que nunca han estado tan bien servidas las relaciones exteriores bajo este gobierno, podía pensarse respecto del asunto que van a discutir todo lo contrario. Observa el mismo legislador, que el doctor Narancio encontraba bien la advertencia del Poder Ejecutivo, cuando están cansados, desde hace muchísimos años, cuando han tomado parte en las interpelaciones, de ver cómo se despiertan las susceptibilidades en la mayoría, al sólo asomo de una indicación que pueda rozar en lo más mínimo al Poder Ejecutivo, y, sin embargo, es éste el que la hace ahora.

Para el doctor Otero, la discusión era ociosa. Observa que el doctor Narancio encara la cuestión con un criterio que no era el propiamente constitucional. Agrega, que en este asunto la sesión secreta es simplemente cuestión reglamentaria, que no ofende a nadie. Afirma que la doctrina del doctor Narancio tenía el gravísimo inconveniente de coartar la libertad de acción de los legisladores. Habla de esa hermosa prerrogativa del parlamento, y dice que es precisamente a la suspicacia extranjera la que tiene que mirar, porque a ella no alcanzan los apasionamientos internos.

Tras varias consideraciones, termina diciendo que la cuestión es sencilla, no ofende a nadie, ni debe tener mayor trascendencia. Los fueros del Senado están salvados con la discusión efectuada.

Luego se produce un debate acerca de las diversas fórmulas propuestas. Puesta a votación la del doctor Vázquez Acevedo, fué rechazada por gran mayoría. Votada la del doctor Martínez le otorgan su voto favorable, siete senadores, y por la negativa votaron otros siete.

Como se produjera empate se reabre la discusión. Entonces Sosa propone que se concretara a acusar recibo de la nota. Por su parte, Ramasso propone que se diera el trámite que es de costumbre dar a las notas semejantes. Este fué el temperamento aceptado.

Se iba a proseguir la discusión del proyecto sobre pensiones a la vejez; pero como faltaban varios minutos para sonar la hora reglamentaria, a pedido del doctor Otero, se levantó la sesión.

MONTEVIDEO, diciembre 3 — En la Cámara de Diputados continuó la interpelación sobre los gastos de las reparaciones de los buques alemanes requisados.

El doctor Lussich siguió formulando gravísimos cargos al ocuparse de los gastos efectuados en aquellas reparaciones. Pasa varias fotografías a los diputados para confirmar sus asertos. Hace un cálculo de lo que a su juicio exigieron los que están en funcionamiento, diciendo que fuera de lo presupuesto no se pudieron haber gastado en ellos más de 680.000 pesos, calculando todas las reparaciones en su costo máximo y aún exagerado.

Respecto a los buques cuyas reparaciones aun no han sido terminadas, el orador hace ascender lo que podrán costar sus reparaciones a la suma total de 166.000 pesos. De acuerdo con estos cálculos y agregando diversos rubros necesarios, que menciona el orador, dice que las reparaciones, exagerando los gastos de todos los buques deben ascender a 1.920.000 pesos contra los 2.700.000 que se gastarán según el ministro.

Examina después el doctor Lussich cada uno de los rubros por él calculados, explicando minuciosamente las distintas cantidades asignadas a ellos. Sostiene que ha sido un gasto excesivo la remuneración al director técnico, a quien se le pagan 5.000 pesos mensuales, puesto que no ha habido necesidad de obras que reclamaran el concurso de un técnico extranjero. Las obras técnicas, dice, de planos y proyectos, fueron hechas por Pedro Gillet, a quien se le pagaron 10.000 pesos por esos trabajos.

Después de otros muchos datos y consideraciones, termina manifestando que los gastos anunciados por el ministro, podían, de acuerdo con los datos que acaba de proporcionar, haberse efectuado con un millón de pesos menos.

En seguida toma la palabra el diputado Andreoli. Refuta las aseveraciones hechas por el ministro de obras públicas, lamentando que éste no se halle presente. Lee los contratos firmados con las casas contratistas, a fin de demostrar que las afirmaciones del ministro no eran ciertas, puesto que se habían estipulado precios para las reparaciones y fijado plazos, cosas que negó el ministro, y que constan en los contratos leídos por Andreoli.

Asegura el ministro, dice el orador, que las obras efectuadas eran conocidas en el país. Por su parte, no está de acuerdo con esa afirmación, pues, ha consultado a técnicos nacionales, quienes le han manifestado que esas reparaciones eran las más sencillas que se conocen en el mundo entero, y que para realizarlas no se necesitan ingenieros, habiéndose efectuado en otros países con simples maquinistas.

Hace conocer Andreoli los desperfectos causados por los tripulantes alemanes a los buques anclados en distintos países, sosteniendo que los causados a los que se encontraban en el puerto nuestro fueron los de menor importancia, pues sólo inutilizaron los cilindros, salvo en el vapor "Mera", que tenía desperfectos en el casco, causados por una encalladura.

Sostiene Andreoli que es una inexactitud del ministro su manifestación de que las casas contratistas se pusieron por completo a disposición del Estado, cerrando sus talleres a su clientela particular. Ha podido comprobar que mientras se efectuaban las reparaciones de los buques alemanes la casa de Réguscí y Vouminpt, efectuó reparaciones en los siguientes buques: inglés "Labicum", griego "Yossifild", noruego "Derwand", 12 balleneros, y una barca de la empresa Ullen, en todas las cuales empleó seis meses de trabajo.

Cuando Andreoli empezaba a leer nuevos datos, los legisladores oficialistas empezaron a abandonar el recinto, quedando los de la minoría hasta llegar la hora reglamentaria.

Andreoli quedó con la palabra y en la sesión próxima hará nuevas revelaciones.

Nuevo ministro—Congreso del Niño—Bolsas

MONTEVIDEO, diciembre 3—Ayer prestó juramento el nuevo ministro de Industrias, doctor Juan Antonio Buero, tomando en seguida posesión del cargo. También se hizo cargo del ministerio de Relaciones Exteriores, por haberse concedido un mes de licencia al doctor Brum.

—A pedido del respectivo comité organizador será expedido un decreto, prorrogando la inauguración del segundo Congreso Americano del Niño, debido a que por la epidemia de gripe varios países no podrían enviar delegados.

—Los agricultores del departamento de Colonia solicitaron del gobierno el envío de bolsas para envase de la nueva cosecha de trigo. Urge resolver favorablemente el pedido, máxime si se tiene en cuenta, dicen, que el precio de las bolsas ha bajado en la Argentina hasta 27 centésimos oro cada unidad, mientras se mantiene a 57 centésimos en este país.

TELEGRAMAS PUBLICADOS EN LA SEGUNDA EDICION DE AYER

EL DISCURSO DE MR. WILSON

NUEVA YORK, diciembre 3 — A pesar de los rumores de que los senadores y diputados que se oponen al viaje del presidente a Europa habrían provocado incidentes en la sesión de hoy del Congreso, formulando interrogaciones a Mr. Wilson, la sesión trascurrió en calma. Al entrar Mr. Wilson fué saludado con aplausos por los demócratas, quienes lo aplaudieron igualmente cuando anunció su viaje a Europa, mientras que los republicanos y varios senadores demócratas mantuvieron un profundo silencio.

El presidente pronunció su discurso en cuarenta minutos, sin otra interrupción que los aplausos intermitentes.

Mr. Wilson llegó al Congreso a la 1 de la tarde.

Se dice que los senadores habían preparado algunas mociones tendientes a enviar una comisión de miembros del Senado a Europa para dar cuenta a este cuerpo sobre el desarrollo de las discusiones de la conferencia.

Los demócratas se reunieron por la mañana, para discutir la situación en general.

NUEVA YORK, diciembre 3 — Los diarios publican el discurso del presidente Wilson en el Congreso y hacen notar, en general, que la sesión del Congreso no se señaló por el mismo entusiasmo que fué la característica de las sesiones análogas precedentes.

Los senadores y diputados se manifiestan generalmente extrañados de que el presidente Wilson no les haya comunicado sus proyectos, tanto desde el punto de vista administrativo y de reconstrucción como político y, aun más, de política americana en la conferencia de la paz.

Los senadores y representantes se manifestaron poco dispuestos a hacer comentarios sobre el discurso.

Los jefes demócratas y republicanos del Senado y el presidente de la comisión de relaciones exteriores del Senado se abstuvieron en absoluto de hablar del discurso. Algunos, como el senador demócrata Mr. Reed y los senadores republicanos Calder y Johnson no disimularon su desilusión y manifestaron que no creían que hubiese necesidad de que Wilson fuese a Europa.

Mr. Reed agregó, por su parte, que los norteamericanos no combatieron por sostener los catorce puntos del presidente Wilson, los cuales no fueron enunciados cuando los Estados Unidos entraron en la guerra, "sino, agregó, que nuestro propósito fué el de darle "una paliza a los alemanes".

WASHINGTON, diciembre 3 — El senador Cummings presentó una moción para que el Senado nombre una comisión de cuatro senadores demócratas y cuatro republicanos para que asistan a la conferencia de paz.

Esta comisión informará al Senado de las cuestiones que se traten en esa conferencia.

EL JUICIO CONTRA EL EX KAISER

LONDRES, diciembre 3 — Cierto número de consejeros de obreros y soldados han insinuado al gobierno alemán que el ex kaiser sea juzgado por un tribunal alemán. El gobierno manifestó que sometería la idea a la asamblea nacional.

LAS CONDICIONES DEL ARMISTICIO

LONDRES, diciembre 3 — Comunican de Harwich que con los ocho submarinos alemanes que se entregaron el domingo alcanza hasta hoy a 122 el número de los que actualmente se encuentran internados en Inglaterra.

EL CALCULO DE LOS GASTOS

WASHINGTON, diciembre 3 — Según la exposición hecha por el ex secretario de la tesorería a la Cámara de Representantes, con motivo de la cesación de la guerra la reducción de los gastos fiscales durante el año fiscal de 1920, que empieza el mes de julio del año próximo será de 7.443.415.838 dólares de la suma de 24.599.000.000 presupuesta.

LOS REYES DE BELGICA EN LIEJA

LONDRES, diciembre 3 — Todos los diarios dan detalles de la entrada de los reyes de Bélgica en Liija. La familia real entró a la cabeza de las tropas, conjuntamente con el general Lheman, el heroico defensor de esa plaza en 1914.

Tanto el rey como el general fueron aclamados frenéticamente por la población.

El mismo día la caballería belga entró en Aix-le-Chapelle, como se anunció previamente, a pedido de las autoridades alemanas.

ACTUALIDAD

Una gabela inconsulta

El impuesto fiscal a los automóviles que se introducen al país, con la sola excepción de los de carga, ha sido objeto, desde que se estableció, de aumentos progresivos que amenazan convertirse en un gravamen restrictivo. Basta examinar las modificaciones que al respecto constan en las tarifas de aduana, para convenir en que realmente se viene aplicando a ese artículo el arancel que suele regir para la manufactura extranjera clasificada como mercadería de lujo.

En efecto: al principio el derecho era de diez por ciento "ad valorem"; luego subió a 15 por ciento, con más el 7 por ciento adicional; más tarde a 25 y 7 por ciento respectivamente, y ahora la comisión de presupuesto ha convenido, al proyectar el cálculo de recursos, elevar aquella tasa al 40 por ciento sobre el valor y al 7 por ciento adicional.

Lo que la comisión ha acordado, en verdad, no es una imposición a cosas suntuarias, como pudiera pensarse ante el abultamiento de aquellas cifras, sino una gabela excesiva sobre la facilidad y la rapidez de las comunicaciones en el interior de la República, que la difusión de automóviles hubiera asegurado en poco tiempo. Se trata, pues, de un error que va directamente contra el progreso argentino en uno de sus aspectos más necesarios, más interesantes y más beneficiosos: la vialidad.

Se comprende que el aumento votado por la comisión, para quien han pasado, sin duda inadvertidas las múltiples ventajas, ya comprobadas, que al comercio y a las industrias aporta en las ciudades y en las campañas el uso de ese tipo de vehículos, levante resistencias en todas partes y determine movimientos como el que acaba de iniciarse bajo el patrocinio del Touring Club Argentino, para inducir al Congreso a rechazar la tarifa aconsejada por la comisión.

Un gravamen tan pesado no sería admisible sino para el menor número de automóviles particulares, ya que cabría considerarlos como muebles que contribuyen esencialmente a aumentar la comodidad de sus propietarios. Pero aún en ese caso y suponiendo que fueran, indiscutiblemente, artículos de lujo, habría que calcular si no resulta, en definitiva, deseable para una comuna como la de la capital, la multiplicación del automóvil privado y para servicio público, por la economía que de ello obtendrían las arcas municipales, gracias a que la correlativa disminución de rodados de otra clase, a tracción de sangre, permitiría conservar por más largo tiempo los pavimentos y evitaría el gasto continuo que su reparación exige actualmente. Pero no existe ninguna buena razón para extender ese rigorismo—quizá, no fuera exagerado decir esa voracidad fiscal—a los automóviles que en los medios urbanos y rurales son destinados a satisfacer las necesidades de trasportes rápidos, ya sea de personas, ya de cargas.

Si los diputados que han sostenido la oportunidad de elevar el derecho a que nos referimos, hubiesen estudiado las mejoras que en los últimos años se han operado en los medios de locomoción en la mayoría de las provincias, o si, siquiera, hubiesen recogido informes sobre el punto a personas conocedoras de lo que sucede en Buenos Aires, Santa Fe, Entre Ríos, Córdoba, etc., estarían a esta hora enterados de cómo el automóvil va sustituyendo ventajosamente al caballo y reemplaza, muy a menudo, a las mismas vías férreas. Utilizándolo, los ganaderos, los agentes de comercio, los representantes de Bancos, compañías de seguro, introductores de implementos para la agricultura, etc., realizan en breves horas excursiones y diligencias a través de los campos, que antes eran de duración interminable y ocasionadas a muchísimas molestias.

El servicio de automóviles tiene otra consecuencia de gran valor: la construcción y cuidado permanente de buenos caminos, por iniciativa privada que refuerza o suple la oficial.

Por todo lo expuesto, auguramos el mejor éxito a las gestiones que se llevarán ante el parlamento para impedir que prospere el proyecto de la comisión de presupuesto, restrictivo, evidentemente, del adelanto de la vialidad interior del país.

APUNTES PARLAMENTARIOS

PRESUPUESTO PARA 1919

El secretario de la comisión de presupuesto nos informó ayer que hoy, a última hora, se entregará a la publicidad el informe que ha preparado el presidente de la comisión, diputado Molina, acerca del despacho de la ley de gastos y de recursos para el año próximo.

En cuanto a la fecha en que se convocará al Congreso a sesiones extraordinarias, no se sabe nada cierto en los círculos legislativos, aunque corren toda clase de rumores sobre determinadas fechas en que se hará la convocatoria, como también sobre los asuntos que comprenderá la misma. Sobre este particular, el presidente de la Cámara, doctor Saguier, a quien le interrogamos ayer, nos manifestó que no tiene conocimiento de la fecha en que se hará la convocatoria, como tampoco de los asuntos a tratarse en las sesiones extraordinarias.

—

La cámara de la Bolsa de Comercio de Buenos Aires, dirigió una nota al Congreso, para solicitar el aplazamiento de la consideración del proyecto de impuesto a la renta, hasta mejor oportunidad, de modo que estudiada dicha iniciativa en tiempo y forma, pueda ser ampliamente discutida, adoptando con espíritu previsor todas aquellas disposiciones apropiadas a nuestro medio ambiente y desechando aquellos tributos que por excesivos gravitarían penosamente sobre el porvenir y la fortuna del país.

La nota aduce las siguientes principales consideraciones;

Los momentos difíciles que ha atravesado el tesoro nacional por los déficit resultantes en la ley de aduana, han venido a despertar la sentida necesidad por parte del Poder Ejecutivo de mejorar la situación de las finanzas nacionales, y para ello hase inclinado a la modificación de nuestro sistema rentístico, dando en esta forma el primer paso en la organización del mismo, en su doble concepto económico y financiero.

Con el proyectado impuesto a la renta incorporado al cálculo general de recursos para el año 1919, iníciase la reforma del régimen impositivo, reforma trascendental, por cuanto requiere que cada contribuyente pague al Estado, según sus propios recursos, según su poder contributivo, justipreciado en el cálculo de su respectiva renta.

Por él, desde el modesto contribuyente, cuyo límite lo fija el proyecto en cuestión hasta las grandes empresas, sociedades anónimas o compañías, como ser frigoríficos, empresas de navegación, molinos, compañías de seguros, Bancos, etc., etc., deberán aportar su tributo fiscal de acuerdo con sus facultades, su capacidad económica, sus utilidades producidas y sometidas todas ellas a una escala progresiva.

Aceptado en principio este impuesto como modificación necesaria a nuestro sistema rentístico, para llevarlo a la práctica es menester estudiarlo particularmente, con detenimiento, en forma de que su resultado satisfaga las esperanzas que se han tenido en cuenta en su concepción, y para su detenido examen y discusión, es que me permito llamar la atención de V. H. La precipitación en su sanción resultaría sumamente perjudicial para el comercio en general, más si se considera las objeciones a que pueda dar motivo.

Dada la naturaleza del impuesto, y su trascendencia, no puede ser utilizado como un instrumento financiero usado con el único propósito de llenar transitoriamente un déficit en el presupuesto; su implantación debe obedecer a un plan orgánico combinado con los demás gravámenes que pesan sobre el trabajo y la producción.

La equidad del impuesto se asegura armonizándolo con las otras cargas públicas, mediante un estudio sumamente complejo y con datos precisos, al igual de los Estados bien organizados.

Implantándolo con premura y sin la debida discusión en un país nuevo como el nuestro, córrese el riesgo de alarmar al capital extranjero necesario en el desarrollo de nuestras fuentes de riqueza nacional; tanto al ya

PROVINCIA DE BUENOS AIRES—INFORMACION GENERAL

MUNICIPALIDAD DE SAN FERNANDO

Investigación solicitada por el Intendente

El presidente del concejo deliberante de San Fernando, nos pide que demos a conocer una nota que a dicha corporación ha pasado el intendente municipal de aquella ciudad, a propósito de la forma cómo se hace allí la publicación de los balances municipales.

Empieza el intendente, en el documento en cuestión, por solicitar del concejo la adopción de cualquier medida tendiente a disipar la mala atmósfera levantada contra la administración comunal, como consecuencia de publicaciones aparecidas. Al efecto se permite sugerir al concejo, el nombramiento de uno o varios interventores contadores, a fin de que procedan éstos a investigar los actos ejercidos por el departamento ejecutivo desde que el estuvo a su frente.

Aun cuando pudiera interpretarse que haya en esta medida sugerida una declinación de la autoridad que ejerce, entiende que el móvil que lo guía, lo pone a cubierto de toda sospecha al respecto.

Aconseja el intendente la adopción de la medida indicada, porque considera que la administración que a las autoridades municipales les ha sido confiada, es de amplia discusión, y porque entiende que las publicaciones en las que se afirma que la publicación de los balances globales es improcedente, toda vez que al pueblo no se le comunica al detalle las sumas percibidas e invertidas, envuelven un cargo velado y dan asidero a la sospecha de que esos fondos sean administrados en forma irregular.

Termina el intendente diciendo que, como consta en los informes que acompaña, los diarios de la localidad en los que deben insertarse los balances, por disposición expresa de la ley cobran las cantidades que en esos informes se determinan, y que excederían, al término del ejercicio del año económico, de la suma fijada al efecto; de manera que, al ordenar la publicación de los balances globales, tal como hasta hoy se ha hecho desde que el autor de la nota asumió la intendencia, "consulta los intereses económicos", dejando al interesado en averiguar los actos de la administración, amplia libertad de acción, pues al pie de cada balance global se hace constar que los comprobantes de la percepción e inversión de los fondos se hallan en tesorería y secretaría, a disposición de quien los desee.

LEGISLATURA

SESIONES PUBLICA Y SECRETA DEL SENADO

Las disidencias radicales

TRAMITACIONES DE ARREGLO

Combustibles para servicios públicos

DISCURSO DEL MINISTRO DE OBRAS PUBLICAS

El Senado se reunió ayer en sesión secreta, mucho después de la hora reglamentaria, para tratar los pliegos enviados por el Poder Ejecutivo sobre nombramiento de director de escuelas y procurador general de la Corte. Se dió cuenta en esta sesión, de un mensaje del Poder Ejecutivo, entrado momentos antes, en el cual, sin exponer razones solicitaba del Senado el aplazamiento de los acuerdos solicitados.

Leída la nota del Poder Ejecutivo, fué observada—según se supo más tarde—por los conservadores, aceptando la mayoría, formada esta vez por todos los radicales, en número de 24, la moción propuesta por uno de ellos en el sentido de acceder a la petición de aplazamiento formulada por el gobierno.

El resultado de la sesión secreta fué objeto de los más variados comentarios en antesalas, y sobre la actitud uniforme de las dos fracciones radicales, circularon diversas versiones, coincidentes todas, sin embargo, en un punto: que una tramitación de arreglo había sido iniciada entre el gobernador doctor Crotto y los senadores radicales que habían asumido una actitud de franca oposición a su gobierno. Estos sumaban en la sesión ayer 19 votos, y habrían tenido indudablemente mayoría para rechazar los pliegos del Poder Ejecutivo, a no mediar los trámites de referencia, que se dijeron iniciados por el diputado nacional doctor Oyhanarte, quien estuvo en la reunión del bloque radical opositor, que precedió a la sesión secreta.

Sobre las condiciones en que el arreglo ha sido iniciado se guarda reserva, y las diferentes versiones circulantes admiten, unas, la rendición incondicional del gobernador a las exigencias de los senadores, y otras, la gestión directa del Presidente de la República, interesado en evitar escisiones partidistas que en la provincia de Buenos Aires pudieran traducirse en desventajas inevitables para el porvenir.

SESION PUBLICA

Inmediatamente después de la sesión secreta, el Senado celebró una breve sesión pública, bajo la presidencia del señor Monteverde. Se dió cuenta de una nota del Poder Ejecutivo sobre la interpelación promovida por el señor Parodi, respecto de la junta de reclamaciones de General Sarmiento. El Poder Ejecutivo mantenía la opinión de su nota anterior, pero esto no obstante, dice, había resuelto que su ministro de Gobierno concurriese a dar las explicaciones solicitadas.

La presidencia informó entonces que el ministro aún no había llegado, y pocos momentos después puso en conocimiento del Senado que aquél le había hecho saber que se encontraba enfermo, y que, por lo tanto no concurriría a esa sesión.

—Se dió cuenta de una nota del presidente de la Suprema Corte, acompañando un proyecto de presupuesto del poder judicial para el año próximo. El señor Gambier llamó la atención sobre lo inusitado de una comunicación semejante que debía haber sido enviada al Poder Ejecutivo, e hizo moción, que se aceptó, por que la nota se pasara a estudio de la comisión de negocios constitucionales conjuntamente con la de presupuesto.

ADQUISICION DE LEÑA PARA LOS SERVICIOS PUBLICOS

Con la presencia del ministro de Obras Públicas, ingeniero de Madrid, la Cámara entró a tratar en seguida el proyecto que autoriza al Poder Ejecutivo a invertir hasta la suma de un millón de pesos en la adquisición de leña para los servicios públicos, por compra directa sin licitación.

El ministro dijo que entendía que las circunstancias que determinaron la sanción del proyecto en la Cámara de Diputados, no habían variado. Incuestionablemente se ha producido con el armisticio en la guerra europea, dijo, un nuevo estado de cosas que tal vez trajera baja en los precios del combustible; pero esta baja no se produciría, a su juicio, antes de un año. Analizó en seguida extensamente los diversos combustibles usados en la explotación del ferrocarril al Meridiano V y en la de los servicios públicos a que el Estado atiende, para llegar a la conclusión de que la leña era el único combustible disponible por el momento.

Agregó que se acerca la época de los calores, en que el consumo aumenta enormemente en las obras de salubridad de La Plata por el excesivo consumo de agua, y en la explotación del ferrocarril Provincial por el aumento de tráfico que demanda la recolección de la próxima cosecha, a iniciarse, seguramente, después del 15 de diciembre. A su juicio, el Senado debía mantener la cifra establecida en el proyecto por la Cámara de Diputados, pues si la situación actual cambiara no sería, por el momento, en sentido favorable.

A la objeción que el señor Verdaguer le hiciera sobre los motivos que el Poder Ejecutivo tenía para no hacer las compras por licitación, explicó el ministro, que el gobierno debería hacer contratos con los ferrocarriles y con el Ministerio de Obras Públicas de la Nación, que había demostrado en estos asuntos la mejor buena voluntad. Sería necesario, agregó, facilitar al gobierno de la Nación un número de vagones, y su arrendamiento, según la ley de contabilidad, exige licitaciones previas; y, además, adquirir el combustible en determinadas estaciones de las líneas férreas, lo que haría que en muchos casos sólo se presentase uno o dos proponentes. Además, el proyecto establecía para la financiación de los contratos de adquisición, la intervención de una comisión de funcionarios, de tal manera que el ministerio de Obras Públicas no compraría un solo kilo de leña.

Los señores Gambier y Olaso objetaron al ministro que esas razones no mediarían en la adquisición de leña a particulares, que podría prestarse a determinadas maniobras, contestando el ministro que ignoraba en qué forma podrían ellas producirse, y que estimaría se le explicase.

El señor Grau objetó las explicaciones ministeriales, ratificando su oposición de la sesión última al proyecto, en cuanto éste establecía la suma de un millón de pesos, y formuló indicación para que se estipulara la suma de 250.000.

Replicó el ministro que en la forma propuesta en el proyecto, se autorizaba al Poder Ejecutivo a invertir hasta un millón de pesos, sin que esto significara que había de gastarse tal cantidad si no fuera necesario.

Después de un debate sobre el mismo asunto, del que participaron los señores Grau, Verduga y Cabral, fué aceptada la indicación de este último de que el asunto se aplazara hasta la próxima sesión, a fin de que la comisión respectiva presentara un nuevo despacho.

—La Cámara rechazó en seguida un proyecto de convocatoria suscripto por el número reglamentario de legisladores, para tratar un proyecto que exime de impuestos a la empresa de tranvías eléctricos de La Plata. El señor Verduga fundó su voto en el sentido de que no era urgente en manera alguna la sanción de dicho proyecto.

En seguida se levantó la sesión, siendo las 5 p. m.

CAMARA DE DIPUTADOS

La sesión de hoy

Para esta tarde está citada la Cámara de Diputados, que seguramente tendrá "quorum" para realizar sesión.

El doctor Pérez presentará un proyecto de modificación a la actual distribución de mesas receptoras de votos, estableciendo que en los núcleos de población donde haya doscientos inscriptos en el padrón funcionará una mesa, a fin de que no se produzca el caso de que, por no tener dichos núcleos un juzgado de paz, como la ley exige para la instalación de una mesa receptora de votos, los electores allí radicados se vean en la obligación de trasladarse a largas distancias para emitir su voto.

Además, el doctor Pérez proyecta otra modificación consistente en dividir los padrones en series de 200 inscriptos y no de 300, como se hace actualmente, sistema este último, que, por ser diferente a la división establecida en los padrones nacionales, comporta no pocas confusiones y perjuicios.

Este proyecto cuenta con el número de legisladores que la Constitución exige para ser incluído en la convocatoria a sesiones extraordinarias, circunstancia que hace posible, si fuera aprobado, que entre en vigor para las elecciones de marzo próximo, en que deberán renovar su representación parlamentaria las secciones electorales primera y segunda.

EN LOS MUNICIPIOS

Edificio para el Centro Comercial e Industrial de Avellaneda — Resultado del concurso de planos.

Avellaneda, diciembre 3 — El jurado designado por la comisión directiva del Centro Comercial e Industrial de esta ciudad, para dictaminar sobre el mérito de los planos presentados al concurso del que oportunamente se ocupó ese diario, ha dado su veredicto en la siguiente forma:

Primer premio, al que lleva el lema "Avellaneda"; segundo premio, lema "Mercurio", y tercer premio, lema "A. B. C.". Primera mención honorífica, al del lema "Progreso"; segunda mención, al del lema "Nitileva"; tercera, al del lema "X.", y cuarta, al del lema "Hermes".

Formaron el jurado los señores Julio M. Astiz, Raúl D. Kemmeter, J. D. Aphalo y Juan Sperne.

La comisión pro planos, compuesta por los señores Pablo Masllorens, Oscar Schnelt, José L. García, Carlos Perren y Manuel Sinde, en su sesión de ayer procedió a la apertura de los sobres, resultando ser autores del lema "Avellaneda", el señor G. Alfonso Ferraris; del lema "Mercurio", el señor Enrique Machi; del lema "A. B. C.", la firma Leonardo Valentini e hijos; del lema "Progreso", el señor Rodríguez y Vidal; del lema "Nitileva", los señores Córdoba y Bazzini; del lema "X.", el señor Carlos Butty; y del lema "Hermes", el señor Carlos Novile.

Alumbrado eléctrico de Coronel Dorrego

Coronel Dorrego, diciembre 3—Anteanoche se inauguró el servicio de alumbrado eléctrico. Se encendieron 40 focos de 600 bujías.

General Villegas a oscuras—Deficiencias del alumbrado eléctrico

General Villegas, diciembre 3—Desde hace 22 días está a oscuras el pueblo por desperfectos que ha sufrido la maquinaria de la fábrica de energía eléctrica.

El vecindario vería con agrado que las autoridades municipales intervinieran con el fin de garantizar la eficiencia de ese servicio público.

Mejoras edilicias en las villas Aurora y Fischer

Villa Angélica (Avellaneda), diciembre 3 — Ha producido excelente impresión en las villas Aurora y Fischer la construcción de pasos de piedra en ambos pueblos.

Movimiento en favor de la autonomía comunal de Lanús, Talleres y Valentín Alsina—Velada en Lanús.

Lanús (Avellaneda), diciembre 3—Mañana a las 8.30 p. m., en el salón San Carlos se efectuará una fiesta en beneficio de los trabajos en favor de la autonomía comunal de Lanús, Valentín Alsina y Talleres.

Varias instituciones locales se han adherido al acto, entre ellas el Círculo La Aurora que, con su banda de música concurrirá a la estación para recibir al diputado provincial señor Antonio Crespo, quien, como autor del proyecto de creación del partido José Hipólito Vieytes, dará una conferencia en la fiesta anunciada.

VARIAS NOTICIAS

Nombramientos

El Poder Ejecutivo efectuó ayer los siguientes nombramientos:

Registro civil: Inspector, Félix Tancredi; jefe de la oficina de González Moreno, partido de Rivadavia, Juan Krauss; de la oficina recientemente creada por la municipalidad de Bragado en O'Brien, cuartel 9 de ese partido, Alfredo Giles.

Boletín Oficial: escribiente de la oficina de Mercedes, Aristóbulo Torres.

Juzgados de primera instancia: Se aceptó la permuta de sus respectivos puestos solicitada por Victorio J. Correa, secretario del juzgado del crimen número 1 del departamento del Sur, y Humberto J. Nosera, secretario del juzgado de lo civil y comercial del mismo departamento.

Juzgados de paz: Se nombró secretario del de General Madariaga, a Jesús C. Houreade; y oficial de justicia del de General Paz, a Camilo Alegre.

CRONICA SOCIAL

(De nuestra sucursal en La Plata)

DEMOSTRACION — Un grupo de amigos del señor Eduardo P. Nave, le obsequiará el 7 del corriente con un banquete en el hotel Mayo en la capital federal, con motivo de su próximo enlace.

NECROLOGIA — Ayer dejó de existir en esta ciudad el señor Juan Bazzanero. Su fallecimiento es muy lamentado en el círculo de sus relaciones.

El sepelio de sus restos se efectuará hoy, a las 10 a. m., en la necrópolis local.

—Fueron inhumados ayer a las 8.30 a. m., en el cementerio local, los restos del señor Juan J. Atencio.

(De nuestros corresponsales, por telégrafo)

—NECROLOGIA — Carmen de Areco, diciembre 3 — Numerosa concurrencia asistió al funeral realizado en la iglesia parroquial en memoria del señor Pedro Cormsoy.

General Pinto, diciembre 3 — Ante numerosa y selecta concurrencia se realizó ayer el sepelio de los restos de la señora Elena P. de Maffia.

ENSEÑANZA UNIVERSITARIA

Reunión de estudiantes

En el local del diario "Buenos Aires", de La Plata, se reunirá mañana a las 3 p. m. un numeroso grupo de bachilleres egresados del colegio nacional local, y que desean ingresar a la Escuela de Ciencias Médicas, a crearse en dicha capital, con el objeto de tratar la situación originada por el decreto de creación de dicho establecimiento y la ordenanza de ingreso a la Facultad de Medicina en la capital federal.

Facultad de Ciencias de la Educación

Hoy se reunirán en esta Facultad las siguientes mesas examinadoras:

Psicología, anormal, a las 2 p. m. profesores Nicolás Roveda, Rodolfo Senet y Enrique Mouchet; sistema nervioso, a las 8.30 a. m., profesores Nicolás Roveda, Rodolfo Senet y Alfredo D. Calcagno. Historia de la Enseñanza, a las 8.30 p. m., profesores Alejandro Carbó, Pascual Guaglianone y Francisco Legarra; Historia europea, a las 2 p. m., profesores Víctor Mercante, Pascual Guaglianone y Juan Chiabra.

EDUCACION

Exposición de labores en Mercedes

Mercedes, diciembre 3—El jueves próximo se inaugurará en los salones de la escuela de Nuestra Señora de la Misericordia una exposición de labores de las alumnas, la que, como en años anteriores, ha despertado mucho interés.

Con tal motivo, vendrán de esa capital varias profesoras a clasificar los trabajos.

Asamblea del magisterio de la provincia—Delegado de Matanza

Lomas del Mirador (Matanza), diciembre 3—La Asociación de Maestros de Matanza ha designado delegado a la asamblea anual del magisterio de la provincia que se efectuará el 15 del corriente en La Plata, al vocal señor Antonino Lombardo.

Colegio nacional de San Isidro—Exámenes

Hoy desde las 8 a. m. continuarán los exámenes para alumnos libres de 1°, 2° y 3° años, en el colegio nacional de San Isidro.

Colegio nacional de La Plata

El 6 del corriente vencerá el plazo acordado a los alumnos regulares de este establecimiento para pagar sus derechos de promoción.

MOVIMIENTO POLITICO

Elecciones municipales

Moreno, diciembre 3 — Los radicales opositores sostendrán la siguiente lista de candidatos en las elecciones municipales del próximo domingo:

Municipales titulares, Rafael Olazábal Adrogué y Juan M. Gazzano; suplente, Bartolo Busso; consejeros escolares, Ezequiel M. Pader y Alberto Nolasco.

Moreno, diciembre 3 — El presidente del comité radical opositor, señor Rafael Olazábal Adrogué, ha denunciado al comité central la intromisión en política de los empleados municipales y del hospital local. Dice que éstos, apoyados por el intendente y el comisario de policía, presionan al electorado para que vote en las elecciones municipales del próximo domingo la lista del comité adicto a la política del gobernador, encabezada por el señor Manuel Balbi.

Unión Cívica Radical

DENUNCIA DEL COMITE DE MERLO

El presidente del comité radical de Merlo, doctor Angel Lagomarsino, ha enviado telegramas al ministro de Gobierno y al jefe de policía, comunicándoles que unos intrusos asaltaron el local de dicho comité en la madrugada de ayer, y que se resisten a abandonarlo, sin que la policía proceda a su desalojamiento. Agrega, que el vecindario espera de un momento a otro sucesos ingratos si el jefe de policía no envía inmediatamente un comisario inspector para que instruya el sumario del caso y haga desalojar a los intrusos.

Unión Cívica Radical intransigente de San Isidro

Esta noche se realizará en la plaza General Mitre de San Isidro, una reunión organizada por la Unión Cívica Radical intransigente, con el objeto de proclamar la lista de candidatos a municipales y consejeros escolares que la agrupación sostendrá en las próximas elecciones. Harán uso de la palabra el presidente del comité, señor Enrique Tomani, y los candidatos a concejales señores Manuel A. Obarrio e ingeniero Esteban Pancio.

CRONICA POLICIAL

SUCESO SANGRIENTO EN BOLIVAR

Un muerto y varios heridos

El comisario Santo Ricstre, de Bolívar, con varios empleados y agentes de la comisaría local, procedieron anteayer a las 2 p. m., al allanamiento del domicilio del sujeto de malos antecedentes Eriberto García Pérez, por suponerse que en él se guardaba el producto de frecuentes sustracciones realizadas en dicho pueblo.

Al presentarse la policía, se hallaban en la casa mencionada, además del nombrado, siete individuos armados de revólveres y cuchillos, los que se desacataron e hicieron varios disparos contra los representantes de la autoridad. Estos se vieron en la necesidad de repeler la agresión, y se entabló una refriega. N. N. (a) El gallego, resultó muerto de un tiro en la cabeza; y heridos de bala, Enrique Melgar, Eriberto García Pérez y el agente Olegario Hernández.

La policía logró detener a Salvador Eloy, Gualberto Dacaro, Antonio Avila, Andrés Otero y Ramón García, a quienes les secuestró armas.

Al dar cuenta del hecho a la jefatura, el comisario Santo Riestre pide el envío de otro funcionario para levantar el sumario respectivo, dada la intervención que él ha tenido en el suceso.

La jefatura ha designado al efecto al comisario inspector Franklin Aguirre, quien inició ya su tarea.

Interviene en el sumario el juez del crimen de Mercedes, doctor Ural Dehesa.

ABIGEATO FRUSTRADO EN TRES ARROYOS

Un cuatrero herido

Tres Arroyos, diciembre 3 — El sábado último, a las 9 p. m., en el cuartel 5 de este partido Jacinto Guiamiquil, puestero del campo La Sarita, quien venía siendo víctima de sustracciones de animales lanares, sorprendió a dos individuos en momentos en que intentaban robarle otros y les hizo un disparo de escopeta. Uno de los proyectiles hirió gravemente a uno de los cuatreros, que resultó ser José Cherbi. Este y su acompañante fueron detenidos por la policía, que instruye el sumario del caso.

La policía de General Pinto

General Pinto, diciembre 3 — Ha llegado a esta, después de recorrer los pueblos y establecimientos más importantes del partido, el oficial de policía señor Francisco Costabile.

En la playa de Berazategui—Hallazgo de una lancha

Quilmes, diciembre 3—En la costa de Berazategui, el vecino señor Bartolomé Rolando ha hallado una lancha a nafta, abandonada.

Hasta ahora se ignora quién sea su propietario y cuál la procedencia de la embarcación.

TRIBUNALES

Juramento

Ante el presidente de la Suprema Corte, prestó ayer juramento de ley la señora Elena María Easton de Godoy, designada para desempeñar las funciones de traductora e intérprete de inglés.

Departamento del Centro

Ha quedado completamente al día el despacho del juzgado de lo Civil y Comercial de Mercedes, a cargo del doctor Luis Dellepiane. Cuando este magistrado tomó posesión del juzgado en mayo del año en curso, existían a despacho más de 250 causas en estado de sentencia, por lo que solicitó de la Corte que le fijara plazo para fallarlas, dándosele seis meses para hacerlo.

El doctor Dellepiane las ha despachado todas, doce días antes de vencer el plazo fijado.

Asuntos comerciales

El juez doctor Siri, por la secretaría Berri, ha declarado en quiebra, a su solicitud, al comerciante de Conchitas, Juan Said, y sorteado al contador Adolfo Herrera, para que intervenga en ella.

Justicia del crimen

El juez del crimen doctor Julio M. Facio ha dictado sentencia en la causa seguida contra Andrés García (a) "El Gallegüito", por hurto, en La Plata, condenándolo a sufrir la pena de un año de arresto.

—El juez del crimen doctor Juan A. Roth, por la secretaría Partarrié, ha fallado la causa seguida contra Germán Troncoso (a) El Canfli, por homicidio en Zárate, condenándolo a la pena de 17 años y 6 meses de presidio.

DEPORTES

Accidentada partida de football en Banfield — Muerte de uno de los jugadores.

El domingo último, en el campo de deportes del Banfield Football Club, en la localidad nombrada, fué jugada una partida entre aficionados, divididos en dos grupos: "gruesos" y "delgados".

Debido a la falta de adiestramiento de los jugadores y al calor sofocante, varios sufrieron desmayos, entre ellos Valentín Bodenas, español, radicado en Valentín Alsina.

Como los auxilios prestados a Bodenas no lo hicieran volver en sí, se intentó trasportarle en una angarilla a una farmacia de Banfield, pero dejó de existir en el trayecto.

Los compañeros de juego del extinto, en vista de que éste no tenía deudos en el país, hicieron una colecta para costear los gastos del sepelio, que se realizó ayer en Banfield, después de ser el cadáver velado en el local del comité socialista y biblioteca Domingo F. Sarmiento.

Prueba de un andarín en Coronel Dorrego

Coronel Dorrego, diciembre 3 — El andarín Saremarco efectuó el domingo una prueba de resistencia en la plaza de este pueblo. Dió 40 vueltas en 65 minutos.

OBSERVACIONES METEOROLOGICAS

Instalación especial de LA PRENSA

Termómetro		Barómetro
A las 8 a. m. hoy	18.5	A las 8 a. m. hoy	761.0
Ayer 8 a. m.	13.0	Ayer 8 a. m.	762.0
12 m.	24.0	12 m.	761.8
8 p. m.	20.5	8 p. m.	761.0
12 p. m.	17.5	12 p. m.	761.5

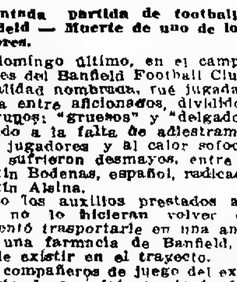

A las 3 a. m. de hoy
VIENTO Noreste
CIELO Semicubierto
SOL Sale: 4.19 a. m. Se pone: 6.36 p. m.
LUNA Sale: 4.59 a. m. Se pone: 7.39 p. m.

El estado del tiempo presentó ayer un aspecto muy variable. Llovió por la mañana y por la tarde, pero ligeramente, y durante algunas horas el cielo se despejó.

Las indicaciones de los aparatos fueron instables.

Dirección del viento E., ENE. y SE., con una velocidad media de 9 kilómetros por hora. A las 12 de la noche soplaba viento E.

Humedad: 77.

Temperatura el día 3 del año anterior: máxima, 27 grados; mínima, 19.

—Observatorio astronómico de La Plata—Datos de las 7 a. m.: presión atmosférica a cero grado y al nivel del mar, 763.10 mm.; temperatura, 18.6; humedad relativa, 77 o|o; tensión del vapor de agua, 12.45 mm.; viento: dirección E.; velocidad por hora, 10 kilómetros.

Datos de las 2 p. m.: presión atmosférica a cero grado y al nivel del mar, 762.15 mm.; temperatura, 18.6; humedad relativa, 90 o|o; tensión del vapor de agua, 14.35 mm.; viento: dirección NE.; velocidad por hora, 6 kilómetros; lluvia: desde las 7 a. m., 0.7 milímetros.

—Informes de la oficina meteorológica argentina—Llovió en:

BUENOS AIRES

Dussaud 2 mm., Mari Lauquén 1, Pellegrini 1.

SANTA FE

Arocena 37 mm., Atalaya 5, Bauer y Sigel 70, Capivara 6, Castellanos F. C. C. 46, Cluchillas 4, C. Florencia 28, C. Fraga 42, Elisa 60, F. Tostado 20, Huanqueros 39, Marini 84, Mocoví 10, Palacios 4, Pilar 2, Rafaela 82, Ramona 63, Rams 84, Roca 75, Rodríguez 44, Romang 30, Saavedra 3, San Jerónimo N. 1, San Justo 5, Santa Clara C. C. 70, Sunchales 81, Villa 44, Villa Ana 19.

ENTRE RIOS

Federación 7 mm., Gualeguay 2, La Capilla 3, Guayquiraró 8, La Paz 4.

CORRIENTES

Buena Vista 27, Corrientes 2, Esquina 42, Itá Ibaté 28, La Cruz 7, Mercedes 38, Monte Caseros 32, Santo Tomé 2.

TUCUMAN

Agua Dulce 2 mm., Bella Vista 5, Concepción 4, Famaillá 5, La Cocha 1, La Madrid 1, Los Sarmientos 5, Lules 6, Marifio 2, Monteros 4, Río Lules 6, San Pablo 6, Bimosa 2, Tucumán 2.

SANTIAGO DEL ESTERO

Argentina 4 mm., C. Dora 14, Choya 1, Frías 1, Herrera 4, Santiago del Estero 2.

CORDOBA

Balgorria 27 mm., Bengolea 30, Bruzone 6, Calchín 8, C. Verde 34, Córdoba 46, Chajan 56, Chucul 40, D. Vélez 14, Del Campillo 6, Despeñaderos 10, Jovita 1, Etruria 3, Holmberg 15, Lagunillas 24, La Carlota 2, La Cautiva 13, Las Perdices 10, Levalle 6, Mackenna 37, Mataguefio 18, Moldes 15, Oncativo 34, Pasco 7, Paunero 34, Pizarro 30, Río Cuarto 23, Salguero 1, Villa María 7, Villa Moderna 16, Villa Rosario 10, Villa Valeria 23, Washington 27.

SAN LUIS

Alto Grande 20 mm., Alto Pencoso 9, Bagual 27, Batavia 50, Beazley 96, B. Esperanza 37, Duraet 24, Dixonville 45, Fortuna 34, Fraga 7, Frisia 35, Huejeda 38, La Maroma 22, La Toma 3, Lavaisse 41, Lib. Luna 32, Luján 112, Mosmota 25, Nashel 2, Navia 27, Nueva Escocia 20, Pisco Yacu 14, Polledo 26, Renca 32, San Francisco 22, San Luis 20, Santa Rosa 8, Segovia 47, Unión 32, Villa Mercedes 35, Zanjitas 39.

JUJUY

Jujuy 7 mm.

SALTA

Caldera 12 mm., Pampa Grande 7, Rivadavia 6.

MENDOZA

Alto Verde 1 mm., Bowen 48, Buena Nueva 3, Cacheuta 2, Carmensa 50, C. Alvear 52, Corral de Lorca 41, Cuadro Nacional 10, Gaspar Campos 30, Goico 19, Guadales 23, Luján de Cuyo 10, Media Luna 22, Mendoza 7, Monte Comán 25, Nacuñán 13, Ovejería 49, Pampa Tigre 23, San Rafael 11.

PAMPA

Alta Italia 4 mm., Castimiro Gómez 27, Catriló 1, Chamaicó 35, Chanilao 4, Dorila 10, E. Martínez 15, Falucho 2, Lonquimay 2, Loventuel 1, Pico 6, Quehué 1, Quemú-Quemú 3, Quetrequén 12, Realicó 5, Rucanelo 7, Telén 15, Trebolares 3, Trili 6, Vértiz 3, Victorica 7.

CHACO

La Sábana 8 mm.

FORMOSA

Kilómetro 53 10 mm., Kilómetro 168 10, Kilómetro 182 11, Kilómetro 234 20, Kilómetro 263 19, Kilómetro 297 30.

MISIONES

C. de la Sierra 31 mm., Posadas 4.

NEUQUEN

Río Negro 6 mm.

RIO NEGRO

Choiloró 8 mm., Zorrilla 1.

(De nuestros corresponsales, por telégrafo)

SANTA FE

Tacural, diciembre 3 — Debido a las abundantes lluvias caídas últimamente, se considera perdido de un 50 a un 60 por ciento de la próxima cosecha de trigo y lino.

CORDOBA

Huinca-Renancó, diciembre 3 — Cayeron 25 milímetros de agua.

Cañada Verde, diciembre 3 — Hasta esta madrugada llovió copiosamente, lo que ha perjudicado las sementeras. Cayeron 40 milímetros de agua.

TUCUMAN

Banderas, diciembre 3 — Llovió doce milímetros.

El estado de los campos es inmejorable y las sementeras de maíz ofrecen perspectivas halagüeñas.

Tucumán, diciembre 3 — Siguió lloviendo ayer. Estas lluvias benefician enormemente a la agricultura, principalmente a los productos de huerta y plantíos de caña de azúcar.

SANTIAGO DEL ESTERO

Inca, diciembre 3 — Cayeron 18 milímetros de agua. Continúa el tiempo lluvioso.

SAN LUIS

Fraga, diciembre 3 — Llovió 17 milímetros.

Renca, diciembre 3 — Llovió copiosamente, con beneficio general para la agricultura y la ganadería.

Cayeron más de 60 milímetros de agua.

ASOCIACIONES Y GREMIOS

OBREROS ALBAÑILES Y ANEXOS—Esta tarde, a las 6, efectuará asamblea en Piedras 1012, para tratar el asunto relativo a los obreros del dique 2.

MARMOLEROS — Ha terminado la huelga que sostenía este gremio, cuya solicitud de mejoras ha sido aceptada por la sociedad patronal, según nos informan los obreros.

FERROCARRILES

Devolución de garantía

Con motivo de la caducidad de la concesión para construir una línea férrea entre Embarcación y Yacuiba, el Ministerio de Obras Públicas ordenó la devolución de la garantía, que importa la suma de 30.000 pesos, al señor Luis Stremiz.

SOCIEDADES Y CIRCULOS

CIRCULO ITALIANO ROMA — El próximo domingo efectuará un concierto y un baile, en sus salones Belgrano 2394, a las 3 de la tarde.

MUTUAL — Ha quedado definitivamente constituída esta asociación mutualista entre empleados de las casas de automóviles, bicicletas, carruajes y anexos. En la asamblea efectuada en el salón de actos públicos de LA PRENSA, se designó la comisión directiva siguiente: presidente, Manuel Méndez; vice, Jorge C. Faure; secretario, B. Kaminsky; pro, Pedro Dibert; tesorero, Julio Ruiz; pro, Luis Ceroude; vocales, Carlos Beiluci, A. Camba, J. R. Díaz, Julián Lozano Merino, Luis Frechou; revisores de cuentas, Esteban Dalmas y Jorge Vucassevich; síndico, E. Obertello. La secretaría ha quedado instalado en Viamonte 666.

CENTRO MARIANO MORENO — En el local de este centro de estudios, el señor Francisco P. Bollini dará esta tarde, a las 5.30 una conferencia sobre el "bolshevikismo".

EL NIÑO Y LA ESCUELA — Bajo los auspicios de esta sociedad, se efectuará el domingo por la tarde una fiesta artística en el salón Caracas y Gaona, en Flores. Se ha preparado un programa de canto, declamación y de exhibición cinematográfica.

El producto de la fiesta se destinará a los niños pobres que concurren a la escuela 7 del consejo escolar 13.

DEPORTES

CARRERAS DE CABALLOS

LA REUNION DEL DOMINGO

Programa completo depurado de forfaits para las carreras que se efectuarán el domingo próximo en Palermo:

Premio "Last Reason", 1.700 metros. Magistral 57 kilos, Irishboy 57, Infalible 55, Mensaje 55, Aviador II 55, El Plumitas 53, Fourrie 52, Tony 52, Herrial 51, Highlandman 51, Chaliapine 49, Ibijo 47, Zenatelio 46, Calibre 46, Pega Fuerte 45, Magalhaes 45.

Premio "Melik", 1.600 metros. — Todos con 56 kilos.—Ge fi Có, Timarú, Printanera, Aurora Boreal, Bourgogne, Yavi.

Premio "Moloch", 1.600 metros. — Todos con 56 kilos. — Ximgú, Letrado II, Idus, Hiding Place, Nereo, Horacio II, Steam, Oberdán, Beatty, Damócles, Dniester, Redmond, Valsador, San Isidro, Delicado.

Premio "Canora", 1.600 metros. — Borbotón 57 kilos, Turpín 56, Simplex 55, Sacurutú 55, Sandolín 54, Vives 53, Toure 51, Predilecta 50, Paso 49.

Premio "Coronel Pringles", (clásico). 1.600 metros. — Crocus 61 kilos, Melik 59, Moloch 63, Glotón 61, Remanso 61, Strike 55, Jovial XII 55.

Premio "General Las Heras" (clásico). 1.600 metros. — Dalmacia 57 kilos, Pocha 57, Irrisión 59, Fanfarrona 55, Cicale 63, Muy Linda 53.

Premio "Pacalea", 1.600 mtros. (Excluídos los aprendices).—Saint Emilión 60 kilos, Florilegio 57, Bis 56, Sin Rumbo 52, Stayer 50, Crocus 48.

Premio "Divinidad", 2.500 metros.—Jubilo II 54 kilos, Charol 53, Cavador 53, Martine 48, Isleño 48.

FOOTBALL

ASOCIACION ARGENTINA DE FOOTBALL

DIVERSAS RESOLUCIONES

En la reunión celebrada ayer por el consejo superior de la Asociación Argentina de Football se resolvió lo siguiente:

Se nombró al juez G. Guasconi y como suplente a E. Palma, para que dirija el partido que por el ascenso a primera división sostendrán el domingo próximo los equipos clasificados de los clubs Eureka y Almagro.

Se suspendió el partido que debía disputarse el domingo próximo entre los equipos de la división reserva de los clubs Quilmes y Germinal, de conformidad con una solicitud del club Quilmes.

Se resolvió hacer saber a la Liga Rosarina, en respuesta a su consulta sobre si puede o no jugar partidos con la Liga Cordobesa no afiliada a la Asociación, que, de acuerdo con los reglamentos internacionales no puede una institución afiliada directa o indirectamente jugar partidos con otras no afiliadas.

Se autorizó al club Wanderers para organizar un partido de combinados para el domingo 15 del corriente, en el campo de deportes del club Boca Juniors.

De conformidad con lo solicitado por el consejo divisional se resolvió confirmar a los clubs Estudiantes de La Plata, Gimnasia y Esgrima de La Plata y San Lorenzo de Almagro a que nombren sus representantes ante el consejo divisional.

Por último no se hizo lugar a un pedido del consejo divisional de que se levante la suspensión del jugador Juan Dalman del club Sportivo de Avellaneda, al sólo efecto de que pueda intervenir en el partido contra Barracas Juniors.

PARTIDO INTERNACIONAL BANCARIO

El sábado próximo se jugará en Montevideo un partido internacional por la copa Gerentes de Bancos, entre equipos combinados por la Liga Bancaria Argentina y Federación Bancaria Uruguaya.

El producto de las entradas al campo de deportes del Parque Central se destinará a los hospitales de caridad de Montevideo.

El equipo argentino se embarcará para Montevideo mañana, y estará formado por los siguientes jugadores: F. Díes; M. Alspum y A. Taddeo, R. Gorcesadi, F. Olaazar y L. Lagarde; P. R. Elchegaray, M. Ginebra, G. A. Ronzoni, N. Vivaldo y J. M. Accinelli. Suplentes: W. Bustos, O. M. Pisaglo, N. Dupont y S. M. Mirassou.

Actuará de juez Juan Pena.

El viernes próximo con el propósito de presenciar el partido y saludar a los banqueros uruguayos se trasladarán a Montevideo las siguientes autoridades de los Bancos de Buenos Aires:

Gaspar Cornille, Julián J. Solveyra, doctor Juan Carlos Cruz, Federico G. Oromí, Alfredo Casares, Virginio Maffei, doctor Carlos A. Beca, Antonio Díaz, doctor José Barrau, Joaquín Herrandis, José Boccalfi, A. Pallet, Luis J. Risotto, Juan Hernández, Domingo Repetto, F. Badino, Eduardo Malcorra, Pedro C. Cichero, R. Tobler, doctor Juan E. Solá, doctor A. Chiglianí, Alex Mc Kerrow, José I. Leunda, H. C. Love, Luis Pomiró, Dino Poli, Alfredo Parente, T. E. Muller, Agustín Mellán, doctor José S. Ocerigo, Justo P. Sáenz, Sergio M. Piñero y Sebastián Díaz.

CIC

...ovejas pol. a $ 20.50; 64 a 17; 50 capones pol. a 16.80; 511 a 16.50.

VALOR DE LA PROPIEDAD

CASARES Hnos. y DIBEL

Judicial, propiedad Monroe 2037/39, en terreno de 1032 metros por 28.04, en pesos 21.100. Compr. Jorge A. Bosch.

BANCO HIPOTECARIO NACIONAL

Propiedad D. Vélez 1247/9, en terreno de 8 por 32, vendido en $ 5.700.

VALOR de los CAMPOS y GANADOS

ANGEL VELAZ y Cía.

Han realizado el establecimiento 20 de Octubre, en Rauch, de 2.687 hectáreas, 88 áreas, 12 cent., a $ 126 la hect. Importa, $ 339.135.—

MANUEL CASTELLIAR e hijos

Efectuaron en Azul, el 19 del pdo., su remate-feria bimensual de haciendas, con el siguiente resultado:

Novillos mestizos Durham, de 2 1/2 y 3 años, buena clase y estado, de $ 130 a 142; id. sin cabeza, buena clase y estado, de 120 a 141; de 2 años, buena clase, según estado, de 100 a 127; de 2 años, buena clase, gordos, de 111 a 129; de 1 1/2 años, gordos, de 91 a 103; de 1 año, buena clase, de 78 a 95; de 1 año, delgados, de 62 a 81; toritos de 70 a 87; toros mestizos, gordos, de 140 a 182; id. entre gordo, de 120 a 138; de invernada, buena clase, de 113 a 130; invernada, delgados, de 103 a 113; desecho, de 80 a 97; torunos, de 124 a 194; vaquillonas Durham, de 2 1/2 años, delgadas, de 118 a 137; de 1 1/2 a 2 años, según clase, de 90 a 114; de 1 1/2 años, de 84 a 96; de 1 año, de 72 a 84; terneros, de 60 a 71. Vacas y terneros Durham; buena clase, de 77 a 95; según clase, de 72 a 79; delgadas, de 60 a 65; desecho, de 56 a 59; capones mestizos Lincoln, buena clase, de 81.50 a 87; gordos, de 17 a 80; delgados, de 74.50 a 14.50; de 2 dientes, de 12 a 13; de 4 dientes, de 10 a 11; ovejas mestizas Lincoln, gordas, delgadas, de 20 a 29.50; según clase y estado, de 17 a 19.20; delgadas, de 16 a 16.50; desecho, de 12 a 13.50; corderos mestizos Lincoln, de 9.40 a 11.60; vacas y corderos gordos, de 8.40 a 10.30; corderos, de 7 a 9.40; toros Durham, a campo, vendidos, de 700 a 800, padrillo, a 900.

Total de ventas, $ 233.789.45.

DANIEL T. BILLADO

Vendió mañana en Cañuelas, F. C. S., en la feria del 30 de noviembre último: Vacas gordas, de $ 115 a 150.50; vacas flacas, de 84 a 95; vaquillonas, de 2 años, de 120 a 130; vacas gordas, de 111 a 140; novillos de 1 y 1/2 a 2 años, de 78 a 97; de 1 a 1 1/2 años, de 46 a 60; vacunos al corte, de 44 a 72; vaquillonas de 2 años, de 124 a 138; vaquillonas de 1 1/2 a 2 años, de 60 a 91.

Particularmente: 302 novillos a $ 90, 195 a 140, novillitos a $ 87, 98 vacas secas a 140 y 45 vacas con cría, 44, terneros a 60 la cabeza.

Importan estas ventas, $ 101.901.50.

ADOLFO BULLRICH Y CIA.

Realizaron, como tenían anunciado, el 2 del corriente el remate especial de toros y 8ª remata feria de haciendas generales en el Aguila, obteniendo el siguiente resultado:

Novillos de 3 años a $ 148, 142.50 y $ 142; id. de 2 años, desde $ 121.50 a $ 124; id. de 1 año, de $ 92 a $ 97; vacas secas a $ 135.50 y 135 hasta $ 120; vaquillonas, 2 años, a $ 113; id. de 1 año, a $ 79.50; vacas con cría lo que pise, de $ 62 a $ 58.50; toros Shorthorn puros por cruza a cambio a $ 2.000 1.950, 1.600, 1.450, 1.350, 1.300, 1.200, 1.100, 1.000 hasta 800; toros Polled Angus puros por cruza a campo, de $ 850 a $ 800.

Total de esta venta: $ 165.868.50.

Los mismos señores vendieron ayer en su local en Olivos 50 vacas Shorthorn de pedigrée con cría, procedentes del establecimiento San José, del señor Bernardo Wirsch obteniendo desde $ 2.000, 1.450, 1.150, 900 hasta $ 550.

Total de esta venta, $ 77.300, que agregada a la anterior, hace un total de pesos 242.668.50.

MARITIMAS Y FLUVIALES

Servicio general de correspondencia

Se distribuirá correspondencia

Hoy, de Europa y Brasil, en el Darro, con fechas hasta el 25 de octubre.

Hoy, de Europa, en el Highland Pride, con fechas hasta el 6 de noviembre.

El 6, de Europa y Brasil, en el Desseado, con fechas hasta el 5 de noviembre.

El 6, de Europa, en el Garibaldi, con fechas hasta el 14 de noviembre.

El 12, de Europa, en el H. Rover, con fechas hasta el 12 noviembre.

—Se despachará correspondencia:

—Mañana, en el Vasari, para Brasil y Francia, 8 a. m. (sin alcance).

El 8, en el Reina Victoria Eugenia, para Canarias y Europa, 8 a. m. (sin alcance).

El 7, en el Argentino, para Punta Arenas, 1 p. m. (sin alcance).

El 11, en el Darro, para Brasil y Europa, 8 a. m. (sin alcance).

Los vapores Reina Victoria y Darro llevarán correspondencia para los imperios centrales.

—Hoy también será despachada correspondencia:

Para Montevideo, a las 8.30 p. m. (alcance 9.30 p. m.).

Para Chile, Perú, repúblicas del Pacífico, México, Japón, Centro y Norte América, 1 p. m. (sin alcance).

Para Carmelo, 7 a. m. (sin alcance).

Para Salto, vía Concordia, 7 p. m. (sin alcance).

Altura de la marea

En el canal Sur del puerto—A las 0 a. m., 27.2 pies; a las 8, 26.3; a las 10, 26.6; a las 12, 24.10; a las 2, 24.3; a las 4, 24.10, y a las 6, 23.6. Cinco pies más en el canal Norte. Viento E. y ENE.

Vapores fluviales

Se esperan hoy: París y Cabo Corrientes, de Montevideo, Bruselas, de Asunción y escalas (a las 11 a. m.).

Salen hoy: Labrador (8 a. m.), para Carmelo; Goloudrina (5 p. m.), para Guaiguaychú; París y Cabo Corrientes (10 p. m.), para Montevideo.

Altura de los ríos

Según los partes oficiales, las alturas de los ríos fueron ayer las siguientes:

Paraná: Corrientes 2.33, Itá Ibaté 2.52, Ituzaingó 1.33, Posadas 1.43, metros.

Uruguay: La Barra 2.48, Santo Tomé 2.68, La Cruz 2.73, Yapeyú 2.47, Libres 2.48, Caseros 2.64, Concordia 2.34, Uruguay 2.36, Guaiguaychú 1.95, Colón 2.00.

Neuquén: Neuquén 2.90, Paso de los Indios 2.86.

Limay: Paso del Limay 3.70, Bariloche 2.55.

Negro: Choele Choel 3.10.

Llegadas a la rada

Vapor inglés Harmonides, de 2.200 toneladas, capitán Cynon, de Liverpool, 6 noviembre, con carga general, a Dupuy y Cía.

Vapor brasilaño Cubatão, de 812 toneladas, capitán Meneyer, de Río de Janeiro, 3 de noviembre, con carga general, a Lloyd Brasileiro.

Barca norteamericana Edward Bo..., de 1.419 toneladas, capitán Quick...

...Marcovich, Lagos, en el dique 3; id. argentino El Tala, de Zárate, en la dársena Norte, con lastre; id. español Emilia S. de Pérez, de la rada, en el dique 2, a descargar; id. inglés Ocoberia, de la rada, en el dique 1, a descargar; id. brasilaño Ilheos, de la rada, en el dique 1, a descargar; id. Río Lauquen, de la rada, en el dique 1, a descargar; petrolero brasilaño Río Branco, de la rada, en el dock Sur, a descargar; id. norteamericano Orleans, de la rada, en el Riachuelo, a descargar; transporte argentino 1.o de Mayo, de los puertos del Sur, en la dársena Sur, a descargar; barca española Amilpas, Barca, de la rada, en el Riachuelo, a descargar.

SALIDAS—Vapor inglés Port Denison, para La Plata y Marsella, con carga; id. argentino Atlántico, para Valparaíso y escalas, con carga.

Vapores a entrar

Hoy, inglés Highland Pride, de Londres, con pasajeros y carga general (quedará en la rada en observación sanitaria); id. Darro, de Liverpool, con pasajeros y carga general (quedará en la rada en observación sanitaria); id. Harmonides, de la rada, en el dique 2, a descargar; argentino Edimburgo, de la rada, en el dique 2, a descargar; inglés Thessaly, de Liverpool, con carga general (quedará en la rada en observación sanitaria).

Vapores a salir

Hoy, italiano Masaniello, de la dársena Norte, para General con carga; español Diciembre, de la dársena Norte, para Barcelona, con carga; argentino Río Victoria, del dock Sur, para Antonina, con trigo; argentino Coronel, del Riachuelo, para Río de Janeiro, con carga.

Buques surtos en el puerto

Diques de carena—Raccanigi.

Dársena Norte — Bahía Blanca, Benalla, Hércules, Masaniello, Reformer, Diciembre, A. S. de Lamornaix, Shropshire, Baronesa, Vestris, Brodliffe, 651 Zárate, Bolognia.

Dique 4 — Bravo (velero), Malte, Valbanera, Antonietta Accame, Reina Victoria Eugenia, Natalio I.

Dique 3 — Bjornefjord, Euclid, Harmodius, Uberaba, Helios, Emilia S. de Pérez.

Dique 2 — Galea, Araguary, Río Macautan, Magallanes.

Dique 1 — Lord Dufferin, Jane Palmer, (velero), Octavio Sendeja, Progreso Villa Pilar, General Gordón (velero), Axel Johnson, Sheridan, Ormidale, Ilheos, Colobaria.

Dársena Sur — Tijuca (velero), Azopardo, Pte. Quintana, Asturiano, Antártico, Pte. Mitre, Argentino, 1.o de Mayo.

Dock Sur — Pavo (velero), Ingrid (velero), Monte Rosa, Maiella, Río Victoria, Río Branco (velero), Tigre (velero).

Riachuelo — Chortitzo, Santa Catherina, Tito Negro, Guanaco, Las Mercedes, Henriette, Lina, Luisa M., Inventor, México, Coronel P. de las Cuevas, y los veleros Sybil, Primavera, Mariposa, Minero, Notre Dame d'Avour, Benjamín A. van Brunt, Fortuna, Percival S. Parks, Cisneros, Orleans, Amilcar Barca, Aiblon, Kylemore y Chautauqua.

Costa Sur

El vapor Pte. Quintana saldrá mañana, de la dársena Sur, para Santa Cruz.

Diques de carena

Ayer entró en dique seco el vapor italiano Rasconcigi para reparaciones. La barca francesa Notre Dame d'Arvor entrará hoy en dique de carena para limpiar y pintar el casco.

Noticias de paquetes

El vapor inglés Vasari saldrá mañana, en vez de hoy, del puerto de La Plata, para El Havre, con pasajeros y carga.

—El vapor inglés Vestris no irá a Nueva York; será despachado el 10 del mutual del Puerto de La Plata para El Havre y Plymouth, con pasajeros y carga.

—El vapor inglés Anselm, en viaje de Liverpool para ésta, saldrá hoy de Río de Janeiro.

—Hoy llegará a Montevideo, en viaje de El Havre para ésta, el vapor francés Ouessant.

—El vapor noruego Saldónica, en viaje de Nueva York para ésta, llegará probablemente el 10 del corriente.

—El vapor italiano Principe di Udine, que salió de este puerto el 7 de noviembre, llegó el 9 del corriente a Génova.

A Punta del Este

Como en años anteriores, la compañía Nicolás Mihanovich ha resuelto, a pedido de varias familias, enviar un vapor a Punta del Este.

Este vapor será el Ciudad de Montevideo, que saldrá de este puerto el 3 de enero próximo para Montevideo, y de este último punto el día 5, a las 9 a. m., llegando a Punta del Este el mismo día a las 2 p. m.

El citado paquete permanecerá en aquel punto hasta el sábado 4 de enero a las 2 de la tarde, en que zarpará para Buenos Aires, vía Montevideo.

Al terminar la temporada veraniega la compañía Mihanovich despachará otro barco al mismo punto para que los viajeros puedan regresar a este puerto.

Puerto de La Plata

Entradas — Vapor inglés Port Denison, de Buenos Aires, a completar su carga; trasporte argentino Luis A. Huergo, de Comodoro Rivadavia, con petróleo.

A salir — Vapor inglés Vasari, mañana, para El Havre, con pasajeros y carga.

Puerto de Montevideo

Llegaron los vapores: inglés Darro de Liverpool, id Horatius de Glasgow e id Monmouthshire de Londres.

PUBLICACIONES VARIAS

Imitación de marca

Con referencia al fallo del juez federal, doctor Jantus, en la querella promovida contra Alberto Lanzarini por imitación de una marca, creemos nuestro deber aclarar este fallo en frente a la opinión pública, a la seriedad de nuestra casa y de nuestro socio, doctor Alberto Lanzarini.

Desde mediados de 1916, nuestra casa expendía cera perfumada "By Witte Mawe" y cuando en 1917 se presentó en plaza el producto de la seria y respetable casa Dearborn Ltda., de Londres, desistimos de seguir vendiendo nuestra cera.

Ultimamente se ha presentado una firma desconocida en plaza, acusándonos de imitar sus productos de cera registradas por marca expedida a mediados de 1917. ¿Cómo podríamos imitar desde 1916 una marca que se registra recién en 1917 y con un producto que ya no vendíamos?

El señor juez ha considerado que existe imitación. Por nuestra parte no podemos conformarnos con ese fallo, y tenemos la más absoluta convicción que los tribunales superiores sabrán reparar el agravio injusto que se nos causa.—Lanzarini Conin y Cía. 1p

SECCION NOTABLES

¿SUFRE VD. DEL ESTOMAGO?

¿No tiene apetito? ¿Digiere con dificultad? ¿Tiene gastritis, gastralgia, anemia con dispepsia? ¿Después de las comidas tiene eructos agrios, pirósis, vahídos, pesadez de cabeza, sofocación, opresión? ¿Tiene Vd. DISPEPSIA? Se aumenta la secreción del jugo gástrico y se evitan las fermentaciones anormales, con el

STOMALIX

del Dr. SAIZ DE CARLOS. Treinta años de fama universal. Ayuda a las digestiones. Abre el apetito y tonifica. Venta: Farmacias y Droguerías, en frascos grandes y chicos. Pídan folleto a los Depositarios Eduardo de Bary y Cía., Esmeralda 916, B. A.

La apertura del confortable HOTEL REGINA de CONTARETTI Hnos. en Mar del Plata, se realizará el 7 de DICIEMBRE de 1918.

"Los GOBELINOS"

ARTICULOS PARA TAPICERIAS

TULES, CORTINAS Y CRETONAS

121 - SUIPACHA - 123

Actualmente REBAJAS de PRECIOS por próximo traslado. 10 por ciento de descuento al tapicero, mueblista y médicos.

ESTOMAGO

Intestinos. Hígado. Corazón. Pulmones.

Dr. POLITI Jefe consultorio Hosp. Clínicas. RAYOS X. Consultas de 2 a 5 y de 7 a 9. Pueyrredón 863. Domingos de 9 a 11 a. m.

Estómago e intestinos

Vientre. Dispepsia y Cálculo. Rayos X. Dr. Calandrelli, especialista del Hosp. Argerich. 1 a 3 p. m. y de 7 a 9. R. Mitre 1186.

KALISAY

EL MEJOR VINO QUINADO

Laporte, Cassaretto y Cía.

ESTOMAGO

Intestinos. Hígado. Riñones. 1186, de 1 a 4.

DR. CALANDRELLI

ASMA Y TUBERCULOSIS

De 2 a 4 p. m.

DR. ENRIQUE FEINMANN—ESTOMAGO, VENEREAS Y NERVIOSAS

De 1 a 4 p. m.

BILLINGHURST 1886

Dr. MAIDANA Jefe de los servicios de cirugía, parto y ginecología de los hospitales Rivadavia y Rivadavia. Consultas de 2 a 4. CARHUANO 154.

BRISTOL HOTEL

Mar del Plata

Apertura el 7 de diciembre

10 o/o de descuento durante todo el mes corriente.

Tos Convulsa

Mas eficaz que todos los remedios heróicos usados siempre usados sin resultados apreciables.

SODERSEINE

(Solución electrolítica de bromuro calcico)

no ofrece peligro alguno. Puede darse a los chicos a cualquier edad, hasta a pocas de un mes. 76 % de los enfermitos tratados son curados.

Farmacia FRANCO-INGLESA 569, Sarmiento, 587, BUENOS AIRES.

D. RAPOPORT

906-914 Especialista en piel y secretos. CORRIENTES 1070, de 1 a 4. Obreros, de 9 a 8 p. m. vidrio

J. BONANSEA

Cirujano dentista de las facultades de Bolonia y Buenos Aires, calle MORENO 990, perm.

CORREAS

PARA TRILLADORAS

589 RIVADAVIA 589

EXAMEN GRATIS DE LA VISTA

Por médico especialista

Instituto Oculístico

"WAL"

419 Corrientes

Sin alterar los precios de los anteojos. Anteojos enchapados en oro, desde $ 8.—

Dr. Polito

Especialista de los hospitales R. Mejía y Rawson. Piel, secretos, sífilis, urinarias. ENTRE RIOS 645, de 2 a 4 y 6 a 8. 919

Dr. ROA

Especialista de Clínicas Europeas. Enfermedades de la piel, Sangre, Venéreas y Vías Digestivas. (Dispepsia, Constipación, Cálculo). De 2 a 8 p. m. ESMERALDA 691.

Dr. Enrique Castaño

Médico del servicio de génito-urinarios del Hospital San Roque. Especialista en enfermedades del riñón, vejiga, próstata, sífilis y afecciones especiales. Tratamiento de los tumores. Vasectomía por electro-coagulación. Consultas de 2 a 4 p. m.—TUCUMAN 886.

SECRETAS—URINARIAS—ULCERAS—PIEL—VARICOCELE

Dr. ILAMA—Cirugía general de 2 a 4 p. m.—Afecciones nerviosas de 4 a 5 p. m.

606-914

PARANA, 146 11 a. m. a 1 p. m.

Cuellos TRES V. V. V.

Unicos con Ojal Reforzado, pat. 13.579

Usarlos significa librarse de las molestias que producen los ojales de los cuellos que no son TRES V. V. V., y también vestir con elegancia obteniendo una economía y comodidad inigualables por toda otra marca.

Exíjalos Vd. en su camisería.

Extraordinarias ofertas en Confecciones para señoras

PRECIOS ESPECIALES manifiestamente convenientes rigen actualmente en un crecido y selecto número de confecciones de rigurosa estación, sencillas, prácticas, elegantes y de excelentes presentación y calidad.

10 — Traje sastre, de gabardina de lana, en todos los colores de moda, forrado de seda, con bastas y botones a tono, cuello y solapas de terciopelo, falda con tablas, bolsillos y cinturón del mismo género, cuerpo forrado de seda

ALHAJAS MODERNAS

PRECIOS EXCEPCIONALES

PENDANTIF platinado con piedras fantasía, a pesos . . . 8.—

PENDANTIF platinado con piedras fantasía, a pesos . . . 10.—

JUEGO de collar y medalla, enchapado en oro, a pesos . . . 10.—

MEDALLA enchapada en oro fino, a . . . 10.—

ANILLO de oro, 18 kilates, con piedras fantasía, a . . . 15.—

ANILLO de oro, con piedras fantasía, a pesos . . . 12.—

BARRETTE de plata platinada, con piedras fantasía, a pesos . . . 15.—

BARRETTE de plata platinada, con piedras fantasía, a pesos . . . 20.—

PRENDEDOR de oro con piedras fantasía, a . . . 18.—

ANILLO para sello, enchapado en oro fino, a pesos . . . 10.—

ANILLO enchapado en oro, con piedra fantasía, a . . . 12.—

ALFILER para corbata, enchapado en oro fino, a . . . 6.—

ALFILER para corbata, enchapado en oro fino, a . . . 4.50

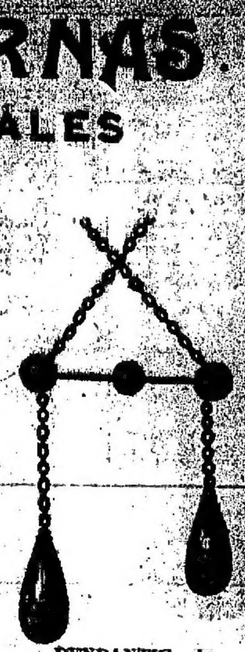

PENDANTIF de plata platinada, con piedras fantasía, 15.—

PENDANTIF de plata platinada, con piedras fantasía, 18.—

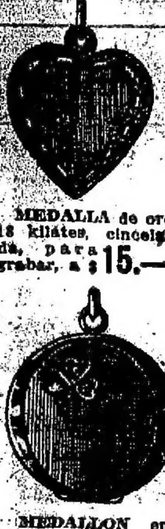

MEDALLA de oro 18 kilates, cincelada, para grabar, a 15.—

MEDALLON enchapado en oro fino, con piedras químicas, a 7.—

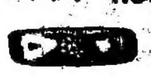

ANILLO de oro, 18 kilates, con piedra fantasía, a . . . 17.—

ANILLO de oro, 18 kilates, con piedra fantasía, a . . . 14.—

BARRETTE de plata platinada, con piedras fantasía, a pesos . . . 12.—

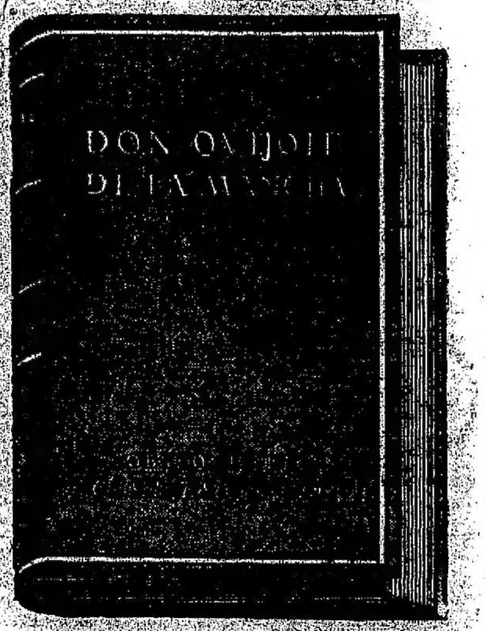

OBSEQUIAMOS a todo comprador con un hermoso tomo, encuadernado con cubierta de cuero, edición de lujo.

DE 9 A. M. A 3 P. M.

Obsequiaremos a los niños de nuestros favorecedores CON UN LINDO GLOBO.

Todo pedido cuyo valor exceda de $ 5.—, se remite franco de porte al interior de la República, siempre que su peso y volumen permitan ser despachado por encomienda postal.

Soliciten nuestro nuevo CATALOGO ILUSTRADO Número 19, que se remito GRATIS al interior de la República.

Casa Escasany

JOYERIA Y RELOJERIA

BUENOS AIRES: PERU esq. RIVADAVIA

BAHIA BLANCA — TUCUMAN — MAR DEL PLATA

Profesor Dr. Agote

Ex Decano de la Facultad. Médico del Consultorio Modelo de Clínicas Médicas de la Universidad de Buenos Aires, Hospital Rawson. Enfermedades internas y de los niños. LAVALLE 1414, de 2 a 4 p. m. Mayo 2 diariamente menos los viernes.

Riñón-Vejiga-Próstata

URETRA Y VENEREO-AVARIOSIS

Dr. MACHINTOSH

Cirujano de las Vías Génito-Urinarias.—Jefe de la especialidad en el Hosp. Fiorito. Uretrocopia, electro y cuarterapia en las uretritis crónicas, alta frecuencia y electro coagulación. Consultas: Lunes, miércoles y viernes, de 3 a 5.—Fuerredón 943; U. T. 1615, Mitre.

Dr. ANGEL J. VILLA

Cirujano del Hospital Fernández (mujeres). Partos, enfermedades de señoras y cirugía abdominal. Consultas: lunes, miércoles y viernes de 1 a 3. Otros días por horas pedidas. Suipacha 168. U.T. 859, Libertad.

Dr. BARRIO

Médico jefe de sala del Hospital Muñiz. Pulmón (Tuberculosis), Corazón, Digestivos. Rayos X.—San Juan 1841 de 2-a 5. vie.

MANUEL M. RAVEROT — NIÑOS — UNICAMENTE

Médico del Hospital de Niños. Consultas de 4 a 5 p. m.; menos martes y sábados. MAIPU 781. U. T. 2003 (Avenida). En el Consultorio gratuito de LA PRENSA, lunes y viernes de 11 a 12.

INSTITUTO MEDICO MARAGLIANO

GENOVA—BUENOS AIRES

Para el estudio, diagnóstico, pronóstico y tratamiento, únicamente de la

TUBERCULOSIS EN GENERAL

Diagnóstico precoz por la Reacción Biológica (sangre) y aplicación del nuevo tratamiento en este país del método Maragliano. Rayos X. Inyecciones intravenosas. Horas de consultas de 10 a m., a 4 p. m. Salta 136.

Cassullo Hnos.

Cirujanos dentistas Especialistas en dentaduras de puente con dientes de nuestra invención, novísimo sistema propio de la casa, garantiza la más sólida, hermosa y cómoda.

Enviamos folletos a quien lo solicite. Extracciones sin dolor. AVENIDA DE MAYO 1111, Buenos Aires.—ANDES 396, Montevideo. Esta casa no tiene representantes en ningún punto de la República.

Dr. LLAMES MASSINI

Profesor de partos de la Facultad de Medicina. Médico del Consultorio de LA PRENSA. Jefe del servicio de partos del Hospital Fernández. Afianda especialmente enfermedades de señoras. VIAMONTE 834. De 2 a 5, menos los jueves.

"LOS LUTOS"

Envía empleadas expertas en su especialidad, con muestras y figurines. Sírvase llamar por U. T. 1572, Libertad. Vestido en riquísima gabardina de lana, talles hasta el 50, a pesos . . . 55.—

Blusas de batista negro, a pesos . . . 3.75

"LOS LUTOS"

445, C. PELLEGRINI 445

Entre Corrientes y Lavalle U.T. 1978, L.

AVISOS FUNEBRES

SEPELIOS

ROSA DULEY — c. p. d.—Falleció el 1 de noviembre de 1918.—Su familia participa a sus relaciones su fallecimiento. Casa mortuoria, Mercedes 1671, Villa Devoto.

MIGUEL POZZETTI—q. e. p. d.—Falleció el 2 de diciembre de 1918.—Las familias de Sánchez y Giammimola y demás deudos participan a sus relaciones el fallecimiento y la inhumación de sus restos efectuado ayer día 3 en el cementerio del Oeste, Sd., Moreno 2566. Servicio casa Lázaro Costa, Callao y Santa Fe y Rioja 280.

MISAS Y FUNERALES

RAMON F. PEREZ.—q. e. p. d.—Falleció el 1 de diciembre de 1917.—La familia invita a sus relaciones a las misas que por el eterno descanso de su alma se celebrarán en la iglesia de San Miguel mañana 5 de diciembre a las 11 a. m. El duelo se despedirá por tarjeta.

ALFREDO H. GATH.—q. e. p. d.—Falleció el 5 de diciembre de 1918.—La familia invita a sus relaciones al funeral que en sufragio de su alma se celebrará en la iglesia de la Merced el viernes 6 de diciembre a las 11 a. m. Favor que agradecerán. Se despedirá por tarjeta.

FELIX SILVA.—q. e. p. d.—Falleció el 5 de noviembre de 1918, confortado con los auxilios de la santa religión.—Sus hijos y la familia de Silva Barrios invitan a la misa que se dirá hoy en la iglesia del Carmelo (Chavarría y Fuentes), mañana jueves 5 a las 10 a. m. Favor que agradecerán. El duelo se despedirá por tarjeta.

LEONARDO JUAN DE GIOVANNINI.—q. e. p. d.—Falleció el 6 de diciembre de 1917.—Sus parientes y amigos invitan a sus relaciones al funeral de cabo de año que por el eterno descanso de su alma se celebrará en la iglesia de Nuestra Señora de Balvanera el viernes 6 de diciembre a las 9.30 a. m. El duelo se despedirá por tarjeta.

ANTONIO CAMAÑO.—q. e. p. d.—Falleció el 5 de diciembre de 1917.—LUISA MAGLIONE DE CAMAÑO.—q. e. p. d.—Falleció el 11 de septiembre de 1916.—Sus hijos y demás familia invitan a sus relaciones al fúnebral que en sufragio de sus almas se dirá mañana 6 de diciembre a las 10 a. m. en la Basílica de San José de Flores. El duelo se despedirá por tarjeta.

EDUARDO OBREGON—q. e. p. d.—Falleció en la paz del Señor el 11 de noviembre de 1918, confortado con los auxilios de la santa religión.—Sus hermanos Adolfo Obregón (h.), Mercedes O. de Bilbao La Vieja y María Luisa Obregón; su hermano político Ricardo Bilbao La Vieja, primos y demás deudos invitan a sus relaciones a concurrir al funeral que por su eterno descanso se realizará en la iglesia de San Miguel hoy miércoles 4 de diciembre, a las 10 a. m. en punto. Casa mortuoria, Provincias Unidas 1870.

Dr. JOSE D. RAY—q. e. p. d.—Falleció el 7 de enero de 1918, confortado con los auxilios de la santa religión y la bendición papal.—Su esposa Carlota Pérez de Ray; sus hijos Carlos A., José D. y Nélida M. Ray; sus hermanos políticos y demás deudos invitan a sus relaciones a acompañarlos a rogar a Dios en el funeral que por el eterno descanso de su alma se celebrará en la iglesia del Salvador mañana jueves 5 de diciembre, a las 10.30 a. m. Favor que agradecerán. El duelo se despedirá por tarjeta.

CLOTILDE UBALLES DE LESQUERRE.—q. e. p. d.—Falleció el 5 de diciembre de 1917.—Su esposo Bernardo Lesquerre, sus hijas María Elena, Sara, Clotilde y Elvira Magdalena Lesquerre, su padre Francisco Uballes, hermanos y hermanos políticos, tíos, sobrinos, primos y demás deudos invitan a sus relaciones a rogar a Dios por su alma en el funeral que se celebrará el 6 de diciembre a las 10 a. m. en el templo de la Inmaculada Concepción (Independencia y Tacuarí). El duelo se despedirá por tarjeta. Favor que agradecerán.

JUAN ANTONIO GIL—q. e. p. d.—Falleció el 4 de diciembre de 1917, confortado con los auxilios de la santa religión.—Sus hijos Laura Beatriz, Nicolás B., Luisa María Gil de Affranchino y Rosa Susana Gil; sus hijos políticos Sara D. de Bolasco y Nicolás A. Affranchino; sus hermanos (ausentes), nietos, sobrinos y demás deudos invitan a sus relaciones a las misas que en sufragio de su alma se celebrarán en la iglesia de San José de Flores, hoy miércoles 4 de diciembre a las 10.30 a. m. El duelo se despedirá por tarjeta.

NICOLAS F. LANFRANCO.—q. e. p. d.—Falleció el 5 de noviembre de 1917.—María Raffo de Lanfranco, esposa; Nicolás P., Teresa T. R., Amanda C., América A., María Esther y Carmen Z., hijos; María Amelia Lauro King de Lanfranco y María E. Cervini de Lanfranco, hijos políticos; Manuela L. de Bergalli, Juana L. de Prack y Felipe R., hermanos; nietos, hermanos políticos, sobrinos, tíos, primos y demás deudos, invitan a sus relaciones al funeral que en sufragio de su alma se celebrará en la iglesia de Nuestra Señora de Balvanera mañana jueves 5 a las 10 a. m. Favor que agradecerán. El duelo se despedirá por tarjeta.

EDUARDO D. BLANCO—q. e. p. d.—Falleció el 1 de diciembre de 1918, confortado con los auxilios de la santa religión.—Su esposa, Carolina Bianchi de Blanco; sus hijos Carolina B. de Lanteri Craveiti, María Luisa, Rita Angela B. de Roy, Juana Emma, Ana, Angela, Elvira Haydée y Blanca Alicia Blanco; sus hijos políticos ingeniero Antonio Lanteri Craveiti y José María Roy, su futuro hijo político doctor Basilio A. Castrillón, sus hermanos y demás deudos ruegan a sus relaciones quieran acompañar los restos del extinto al cementerio de La Plata, hoy miércoles 4, a las 10 a. m. Unica invitación. Casa mortuoria, calle 48 número 783. El duelo se despedirá por tarjeta. Se ruega no envíen coronas. Casa mortuoria, Mercedes Aldao 121, Avellaneda.—Nota: Carruajes en la cochería de Hirán Peralta, Domínguez 856, Piñeiro.

SECUNDINO PARDIÑAS—q. e. p. d.—Falleció el 3 de diciembre de 1918.—Su esposa, sus hijos y demás deudos invitan a sus relaciones a acompañar los restos de la extinta al cementerio del Oeste, hoy miércoles 4 a las 10 a. m. Casa mortuoria, Chacabuco 245.—Servicio casa Lázaro Costa, Callao y Santa Fe y Rioja 280.

VICTORIA MARIANA G. de MUSSO—q. e. p. d.—Falleció el 3 de diciembre de 1918, confortada con los auxilios de la santa religión.—Sus hijos Adolfo (ausente), Eduardo B., Domingo y Victorio; sus hijas políticas Carmen M. de Musso (ausente), Brígida F. de Musso, Adela T. B. de Museo y Otra L. de Musso; nietos y demás deudos invitan a sus relaciones a acompañar los restos de la extinta al cementerio del Norte, hoy miércoles 4 a las 4 p. m. El duelo se despedirá por tarjeta. Se ruega no enviar coronas. Casa mortuoria, Remedios Pichincha 161.—Carruajes casa Lázaro Costa, Callao y Santa Fe y Rioja 280.

MARIA LUISA VALVERDE—q. e. p. d.—Falleció el 3 de diciembre de 1918.—Sus padres Luis Valverde (ausente) y Elena Sánchez Sarmiento de Valverde; sus hermanitas y demás deudos invitan a sus relaciones a acompañar los restos de la extinta al cementerio del Norte, hoy miércoles 4 a las 4 p. m. El duelo se despedirá por tarjeta. Se ruega no envíen coronas. Casa mortuoria, Quinta Dalquier (Bella Vista), F. C. P.—Nota: Carruajes casa Lázaro Costa, Callao y Santa Fe y Rioja 280.

ALFONSO ZANNONE.—q. e. p. d.—Falleció el 3 de diciembre de 1918.—Sus padres Clemente Zannone y Carolina C. de Zannone; sus hijos Rafaela, Elena, I. de Castelli y Miguel, Pascual, Laura, Mercedes, María Antonio e Isabel, sus hermanos políticos Alfredo A. Castelli, Rosa M. de Zannone y Mercedes de Zannone y demás deudos invitan a sus relaciones a acompañar los restos de la extinta al cementerio del Oeste, hoy miércoles 4 de diciembre a las 4.30 p. m. Unica invitación. El duelo se despedirá por tarjeta. Se ruega no enviar coronas. Casa mortuoria, Coronel Cabred 4956.—Carruajes, empresa Gentile y Ghirimoldi, Santa Fe 2221 y Libertad 964.

MARIA DE LOS ANGELES ESTEVES—q. e. p. d.—Falleció el 3 de diciembre de 1918, confortada con los auxilios de la santa religión y la bendición papal.—Su señora madre Ana J. Wolter de Esteves; sus hermanos Ana E. de Caprile, María Cristina E. de Rosende Mitre, Adela E. de Canevari, Luis, Miguel, Rafael y María de las Mercedes; sus hermanos políticos Alberto Caprile, doctor Fortunato Canevari, María Teresa Haase de Esteves y Ernestina Mathis de Esteves; sus tíos, tías políticos, sobrinos, primos y demás deudos, invitan a sus relaciones a acompañar los restos de la extinta al cementerio del Norte, hoy miércoles 4 a las 10 a. m. El duelo se despedirá por tarjeta. Se ruega no enviar coronas. Casa mortuoria, Asunción 3771.—Carruajes casa Lázaro Costa, Callao y Santa Fe y Rioja 280.

ANA MOTTURA ROSSI DE CALZA—q. e. p. d.—Falleció el 3 de diciembre de 1918, confortada con los auxilios de la santa religión y la bendición papal.—Su esposo Santiago Calza; sus hijos Pedro Rossi, Pedro y Antonio Calza; sus hijas políticas Juana P. de Rossi y Juana N. de Calza; sus hermanos políticos Luis Calza, Josefa F. de Calza y Francisca C. de Calza (ausente); nietos, bisnietos, sobrinos y demás deudos invitan a sus relaciones a acompañar los restos de la extinta al cementerio del Oeste, hoy miércoles 4 a las 9.30 a. m. El duelo se despedirá por tarjeta. Se ruega no envíen coronas. Casa mortuoria, José Hernández 2529 (antes Virreyes).—Carruajes casa Lázaro Costa, Callao y Santa Fe y Rioja 280.

MARIA A. GROSSO—q. e. p. d.—Falleció el 3 de diciembre de 1918.—Sus hermanos Ludovica, Juan N., Florencio G., Clotilde y Alfredo B.; sus hermanas políticas Emilia Isnardi de Grosso y Matilde Velli Cadena de Grosso; sobrinos y demás deudos invitan a sus relaciones a acompañar los restos de la extinta al cementerio del Oeste, hoy miércoles 4 a las 10 p. m. El duelo se despedirá por tarjeta. Se ruega no enviar coronas. Casa mortuoria, Catamarca 317.—Carruajes, casa Lázaro Costa, Callao y Santa Fe y Rioja 280.

TOMAS MANUEL TRABUCCO—q. e. p. d.—Falleció el 3 de diciembre de 1918.—Su esposa Teresa C. Viacava de Trabucco; su hija Laura Trabucco; sus padres Bartolomé Trabucco y Victoria Ocato (ausentes); sus hijos políticos Margarita V. de Germano, Rodolfo, Angel y Aníbal Viacava; sus hermanos (ausentes), sobrinos, primos y demás deudos invitan a sus relaciones a acompañar los restos del extinto al cementerio del Oeste, hoy miércoles 4 a las 10.30 a. m. El duelo se despedirá por tarjeta. Casa mortuoria, Cnel. Ramón L. Falcón 2078.—Carruajes, empresa Gentile y Ghirimoldi, Santa Fe 2221 y Libertad 964.

TERESA MAGLIO DE MALARINI—q. e. p. d.—Falleció el 3 de diciembre de 1918, confortada con los auxilios de la santa religión y la bendición papal.—Su esposo Bautista Malarini; su hija Rosa M. viuda de Delfino; sus nietos Víctor, Juan Ernesto (ausente), Corah y Blas Ernesto; su hermano político Juan J. Malarini, sobrinos y demás deudos invitan a sus relaciones a acompañar los restos de la extinta al cementerio del Oeste, hoy miércoles 4 a las 10 a. m. El duelo se despedirá por tarjeta. Se ruega no enviar coronas. Casa mortuoria, Asunción 3771.—Carruajes casa Lázaro Costa, Callao y Santa Fe y Rioja 280.

Capitán ELISEO QUIROGA.—q. e. p. d.—Falleció en Bahía el 29 de diciembre de 1918.—Su esposa C. O. de Quiroga; sus hijos Julio, Julia, Nerea, Pascuala, Carmen, Delia, Elvira, Jorge y Eliseo; sus hermanos Eloisa Q. de Lucero (ausente) y Néstor Calderón; sus hermanos políticos, sobrinos, primos y demás deudos invitan a sus relaciones a acompañar los restos del extinto al cementerio del Oeste, hoy miércoles 4. La comitiva fúnebre partirá de la estación Constitución a las 2.30 p. m. Unica invitación. Casa mortuoria, Gral. Rodríguez 1554, Banfield.—Carruajes casa Lezuiamón y Cía., en la capital casa Fernández.

DOCTOR EMILIO DALQUIER—q. e. p. d. — Falleció en Bella Vista, el 3 de diciembre de 1918, confortado con los auxilios de la santa religión. — Sus padres, su hermano, su abuelita, tíos, primos presentes y ausentes, y demás deudos, invitan a sus relaciones a acompañar los restos del extinto al cementerio del Norte, hoy miércoles 4. La comitiva fúnebre partirá de la estación Retiro, F. C. P., a las 10.10 a. m. El duelo se despedirá por tarjeta. Se ruega no enviar coronas. Casa mortuoria, Quinta Dalquier (Bella Vista), F. C. P.—Nota: Carruajes Miráz, Balcarce 212 y Callao y Córdoba.

MAGDALENA PELLETTI DE DE GIROLAMO—q. e. p. d.—Falleció el 3 de diciembre de 1918.—Sus hijos José V., Enrique S., Rosa y Elena; su hija política María Queirolo de De Girólamo; su señora madre Ana R. de Pelletti; sus hermanos Humberto e Ireneo Pelletti; su hermana política Angela Semorego de Pelletti; sus sobrinos y demás deudos participan a sus relaciones que los restos de la extinta serán depositados en el panteón de Del Oeste, hoy miércoles 4 a las 2 p. m. Casa mortuoria, Sáenz Peña 318.—Nota: Servicio fúnebre a cargo de la empresa Marchiaro y Oliveto, Viamonte 2183 y sucursales.

Capitán ELISEO QUIROGA.—q. e. p. d.—Falleció en Bahía el día 29 de diciembre de 1918.—Su esposa C. O. de Quiroga; sus hijos Julio, Julia, Nerea, Pascuala, Carmen, Delia, Elvira, Jorge y Eliseo; sus hermanos Eloisa Q. de Lucero (ausente) y Néstor Calderón; sus hermanos políticos, sobrinos, primos y demás deudos invitan a sus relaciones a acompañar los restos del extinto al cementerio del Oeste, hoy miércoles 4. La comitiva fúnebre partirá de la estación Constitución a las 2.30 p. m. Unica invitación. El duelo se despidió por tarjeta. Casa mortuoria, Gral. Rodríguez 1554, Banfield.—Carruajes casa Lezuiamón y Cía., en la capital casa Fernández.

ANA LUCRECIA IGOUNET—q. e. p. d.—Falleció el 3 de diciembre de 1918. —Sus padres Mariano Igounet y María Matías de Igounet; su hermanita Emma Rida; sus abuelos, tíos, primos y demás deudos invitan a sus relaciones a acompañar los restos de la extinta al cementerio del Oeste, hoy miércoles 4 a las 5 p. m. Unica invitación. El duelo se despedirá por tarjeta. Se ruega no enviar coronas. Casa mortuoria, Thames 1781.—Nota: Carruajes en la empresa de Luis y Renato Rietti, Avenidas 2529.

JUAN GARIBALDI.—q. e. p. d.—Falleció el 3 de diciembre de 1918.—Su esposa Luisa P. de Garibaldi; sus hijos Juana, Antonio, Julio, Rosalía, Delia, y Oscar Garibaldi; sus hermanos David, Agustín Antonio, Luisa y Domingo; su señora madre política María S. de Pietra, sobrinos, hermanos políticos y demás deudos invitan a sus relaciones a acompañar los restos de la extinta al cementerio del Oeste, hoy miércoles 4, a las 4 p. m. El duelo se despedirá por tarjeta. Casa mortuoria, Sarmiento 4423. Se ruega no envíar coronas.—Nota: Servicio fúnebre Casa Sierra, Federico Lacroze 4188 y Triunvirato 2501.

VICENTE TRICARICO.—q. e. p. d.—Falleció el 3 de diciembre de 1918.—Sus padres Nicolás Tricarico e Inés S. de Tricarico; sus abuelos Vicente Tricarico y Margarita M. de Tricarico; sus tíos, sobrinos, primos y demás deudos invitan a sus relaciones a acompañar los restos del extinto al cementerio del Oeste, hoy miércoles 4, a las 3.30. Unica invitación. El duelo se despedirá por tarjeta. Casa mortuoria, Treinta y Tres 1823.—Nota: Carruajes en la casa Lázaro Bauchero, Garay 3257.

JACINTO E. OCHANDO.—Falleció en Tablada (F. C. O.), el 3 de diciembre de 1918, confortado con la santa religión.—Su esposa Elvira G. de Ochando; sus hermanos Emilia y Juan Ochando; su señora madre política Juana de Gallesio, sus hermanos políticos, sobrinos y demás deudos invitan a sus relaciones a acompañar los restos del extinto al cementerio de San Justo, hoy miércoles 4, a las 3 p. m. Casa mortuoria, Tablada, F. C. O. El duelo se despide por tarjeta.—Nota: En la empresa de Harguindeguy y Tasso habrá carruajes hasta las 2 p. m.

JUAN BIZZOZERO.—q. e. p. d.—Falleció en La Plata el 3 de diciembre de 1918, confortado con los auxilios de la santa religión.—Su esposa, Carolina Bianchi de Bizzozero; sus hijas Carolina B. de Lanteri Craveiti, María Luisa, Rita Angela B. de Roy, Juana Emma, Ana, Angela, Elvira Haydée y Blanca Alicia Bizzozero; sus hijos políticos ingeniero Antonio Lanteri Craveiti y José María Roy, su futuro hijo político doctor Basilio A. Castrillón, sus hermanos y demás deudos ruegan a sus relaciones quieran acompañar los restos del extinto al cementerio de La Plata, hoy miércoles 4, a las 10 a. m. Unica invitación. Casa mortuoria, calle 48 número 783. El duelo se despedirá por tarjeta. Se ruega no envíen coronas.—Nota: Habrá carruajes en la empresa de Bocchia Hnos.

JUAN GARIBALDI.—q. e. p. d.—Falleció el 3 de diciembre de 1918.—Su esposa Luisa P. de Garibaldi; sus hijos Juana, Antonio, Julio, Rosalía, Delia, y Oscar Garibaldi; sus hermanos David, Agustín Antonio, Luisa y Domingo; su señora madre política María S. de Pietra, sobrinos, hermanos políticos y demás deudos invitan a sus relaciones a acompañar los restos del extinto al cementerio del Oeste, hoy miércoles 4, a las 4 p. m. El duelo se despedirá por tarjeta. Casa mortuoria, Sarmiento 4423. Se ruega no envíar coronas.—Nota: Servicio fúnebre Casa Sierra, Federico Lacroze 4188 y Triunvirato 2501.

JUAN GARIBALDI.—q. e. p. d.—Falleció el 3 de diciembre de 1918.—La razón social Garibaldi Hnos. invita a sus relaciones a acompañar los restos del extinto al cementerio del Oeste, hoy miércoles 4 a las 4 p. m. Casa mortuoria, Sarmiento 4423.—Nota: Servicio fúnebre, Casa Sierra.

PARTICIPACION DE SEPELIOS

ALBERTO PRESE.—q. e. p. d.—Falleció el 2 de diciembre de 1918.—Su familia participa su fallecimiento y que sus restos fueron inhumados en el cementerio de Disidentes el 3 de diciembre.

MARTIN LYNAM.—q. e. p. d. — Falleció el 29 de noviembre de 1918, en Tres Sargentos, C. C. R. A. — Fué sepultado en Carmen de Areco. — Su familia, particulares a sus relaciones le saludan atentas.

BRAVO BARROS & Cía.

BUENA CASA PARA HABITAR.

—Moto 2357, entre Lavalle y Agüero. Cómoda, amplia, bien tenida. A dos cuadras de Pueyrredón y Las Heras. Por división de condominio. Base, $ 28.000. Podrán quedar en hipoteca $ 14.000 a cinco años, al 9 o/o, o bien a un año al 8 o/o.

EL MIERCOLES 11 de diciembre, a las 3 p. m., en nuestro hall. Terreno: 10 varas por 41m50. Ad corpus. Edificio: Sala, comedor, cinco habitaciones, baño, cocina y lavadero, y en altos tres habitaciones y pieza de madera. Títulos perfectos. Informes, 351 San Martín 361.—BRAVO BARROS y Cía. ds.

CASAS

UN LUJOSO HOTEL privec.

—En el barrio aristocrático, Juncal 1228, entre Libertad y Talcahuano. Tiene todo lo que constituye un halago en materia de lujo y confort. En su construcción se han empleado los materiales más ricos y selectos y en su distribución se han tenido en cuenta todas las reglas de la arquitectura moderna. Base, $ 140.000, de cuya suma se deducirá una hipoteca de $5.000 cédulas argentinas, con la que deberá continuarse a estilo de plaza.

EL JUEVES 12 de diciembre a las 3 p. m. en nuestro hall, 351 San Martín 361. Terreno: 8m66 por 25m. Edificio: Distribución: Subsuelo: con entrada independiente, vestíbulo, escritorio, tres piezas, cuarto para motor y caldera de calefacción y cochera. Planta baja: recepción: Gran hall, con columnas estucadas, sala, antesala, comedor, fumoir, antecomedor con mostapiés, office y patio. Primer piso alto: Galería del hall con claraboya de vitraux, cuatro dormitorios, 2 cuartos de vestir, dos cuartos de baño instalados y guardarropa. Segundo piso: Dos dormitorios, cuarto de baño instalado, comedor de diario, cocina con económicos, antecocina, despensa y lavadero. Tres piezas y cuarto de baño para servicio. Construcción: Artístico frente imitación piedra con sócalo de granito rojo lustrado, puerta de calle de hierro forjado, entrada con escalera y revestimiento de mármol amarillo, cancel de roble tallado con cristales biselados, ascensor de roble, escalera principal de roble, cielorrasos de yeso decorados, muros con tapices de seda, empapelados finos y aplicaciones de madera, altos frisos, carpintería de roble tallado, cedro y pino de la mejor calidad, pisos de parquete, pino de tea y mosaicos extranjeros, calefacción central con radiadores en todas las habitaciones, herrajes de gran valor, luz eléctrica embutida. Visítese de 2 a 5, con tarjeta de nuestro escritorio. Títulos perfectos. Informes, 351 San Martín 361.—BRAVO BARROS y Cía. c

AVENIDA CORDOBA 2[illegible]

3213.—Judicial. Entre Ayacucho y Agüero. Buena casa para renta. Puede ampliarse fácilmente a 2.000 al año. Que demuestrando M. Colombres, secretario [illegible] de González del Solar. Testamentaría don Pedro Olivera[illegible]. Base, $ [illegible].

EL LUNES 9 de diciembre, a las 3 p. m., en nuestro hall, 351 San Martín 361. Terreno: mide, según título: 7m95 (7m93) por 39m67 (41 v.) en un costado, 7m95 (8 v.) en otro y 7m93 (7m93) en el contrafrente. Según tasación: 7m93 (8v87) por 27m52 (32v73) en un costado, 32m52 (38 varas 90) en otro y 7m93 (7m93) en el contrafrente. Superficie, 246m22. (Treinta y tres varas 60). Edificio: Salón para negocio, comedor, cuatro habitaciones, cocina y cuarto de baño en la planta baja y cuatro habitaciones, cocina y baño en la planta alta. Entrada por cuenta de precio. Comisión 3 o/o. Informes, 351 San Martín 361.—BRAVO BARROS y Cía. m22

AL NORTE, PARA UN CO[illegible]

legio. Peña 2446 a 2450, entre Avenida Pueyrredón y Larrea. Por las amplias y mansiones del terreno y la distribución solidez del edificio, se presta igualmente para un colegio, internado o casa de renta, produciendo hasta hace poco $ 450 mensuales. Base, $ 60.000, suma que reconoce una hipoteca en cédulas serie "L", con la que deberá continuarse a estilo de plaza. Llave en mano.

EL MIERCOLES 11 de diciembre, a las 3 p. m., en nuestro hall, 351 San Martín 361. Terreno: 8m66 por 25m. Edificio: Distribución: Subsuelo: con entrada independiente, vestíbulo, escritorio, tres piezas, cuarto para motor y caldera de calefacción y cochera. Planta baja: recepción: Gran hall, con columnas estucadas, sala, antesala, comedor, fumoir, antecomedor con mostapiés, office y patio. Primer piso alto: Galería del hall con claraboya de vitraux, cuatro dormitorios, 2 cuartos de vestir, dos cuartos de baño instalados y guardarropa. Segundo piso: Dos dormitorios, cuarto de baño instalado, comedor de diario, cocina con económicos, antecocina, despensa y lavadero. Tres piezas y cuarto de baño para servicio. Construcción: Artístico frente imitación piedra con sócalo de granito rojo lustrado, puerta de calle de hierro forjado, entrada con escalera y revestimiento de mármol amarillo, cancel de roble tallado con cristales biselados, ascensor de roble, escalera principal de roble, cielorrasos de yeso decorados, muros con tapices de seda, empapelados finos y aplicaciones de madera, altos frisos, carpintería de roble tallado, cedro y pino de la mejor calidad, pisos de parquete, pino de tea y mosaicos extranjeros, calefacción central con radiadores en todas las habitaciones, herrajes de gran valor, luz eléctrica embutida. Visítese de 2 a 5, con tarjeta de nuestro escritorio. Títulos perfectos. Informes, 351 San Martín 361.—BRAVO BARROS y Cía. m22

CASA QUINTA EN ADRO[illegible]

gué.—Drumond 270. Muy linda. A cuadra y media de la plaza Brown, municipalidad e iglesia, adquinado pago y a seis cuadras de la estación. Base, $ 6.500. Reconoce una hipoteca de 6.000 cédulas argentinas. Produce $ 120 mensuales y podrá entregarse en seguida. Llave en mano. Ad corpus. Edificio: Local para negocio, comedor, cuatro habitaciones y cocina. Un galpón existente pertenece al ocupante. Frentes pintados al óleo, dieciséis rejas de hierro. Adriras de [illegible] por ciento. Vence el 7 de junio de 1920, al 8 por ciento. Títulos perfectos. Escrituras por ante el escribano señor Agustín Pita. Informes, 351 San Martín 361.—BRAVO BARROS y Cía. m22

CHARCAS 777 a 779, entre

Maipú y Esmeralda. Edificio de altos, sólido, constituido por dos casas independientes en terreno de 8m varas cuadradas. A una cuadra de la calle Florida y de la plaza San Martín. Base, $ 90.000, de cuya suma se deducirá una hipoteca de 20.000 cédulas argentinas, con la que deberá continuarse a estilo de plaza.

EL JUEVES 12 de diciembre, a las 3 p. m. en nuestro hall. TERRENO, 11v.14 por 41v.45. Ad corpus. EDIFICIO: Planta baja: Una cómoda y amplia casa-habitación, que consta de vestíbulo, sala, antesala, escritorio, fumoir, comedor, antecomedor, tres dormitorios, cuarto de comisas, baño, cocina, carbonera, dos piezas y baño de servicio, guardabaños y gran patio. Planta alta: Vestíbulo, sala, comedor, seis habitaciones, cuarto, baño, lavadero, dos piezas para servicio y galería de cristales. Visítese de 3 a 5. Títulos perfectos. Informes, 351 San Martín 361.—BRAVO BARROS y Cía. m22

SECCION REMATES

Bravo Barros y Cía.

AVISOS NUEVOS

HOY. Av. SANTA FE 3780—

Una amplia casa habitación, construída a todo cuero, moderna. Frente al Jardín Botánico. Entre Canning y Malabia. Con llave en mano. Base, $ 57.000.

HOY, a las 3 p. m., en nuestro hall.—BRAVO BARROS y Cía. 1p

HOY. SALTA ESQ. CHILE—

Frentes al Sud y al Oeste. Con edificios cuya renta actual permite esperar el momento oportuno para levantar la gran construcción de renta. Base $ 83.000.

HOY, a las 3 p. m., en nuestro hall.—BRAVO BARROS y Cía. 1p

HOY. SAN JUAN 3427 a 3429

—Para renta. Entre Maza y Liniers. A una cuadra de Boedo y en muy linda ubicación. Casa para negocio con dependencias para habitar. Base, $ 14.500. A plazos.

HOY, a las 3 p. m., en nuestro hall.—BRAVO BARROS y Cía. 1p

HOY. CASA QUINTA EN

Adrogué—Drumond 270, entre Bouchard y Forges. Muy linda. A cuadra y media de la plaza Brown, con adquinado pago y a seis cuadras de la estación. Da $ 120 mensuales. Base, $ 6.500. Con cédulas.

HOY, a las 3 p. m., en nuestro hall.—BRAVO BARROS y Cía. 1p

CASA SAAVEDRA 255. CON

cédulas. Entre Alsina y Moreno. A una cuadra de Belgrano y a dos de Rivadavia. Base $ 24.000. Reconoce una hipoteca de 10.000 cédulas argentinas. Con llave en mano!

EL MIERCOLES 11 de diciembre, a las 3 p. m., en nuestro hall. Terreno: 12 por 43.74 varas. Ad corpus. Edificio: Sala, tres habitaciones, una más chica, 2 cocinas, baño, 2 patios, pileta y azotea. Visítese de 2 a 5. Títulos perfectos. Informes, 351 San Martín 361.—BRAVO BARROS y Cía. 4

EN el CENTRO. Uruguay 762

—455 varas cuadradas, con edificios. Sobre los Tribunales y la plaza Lavalle. Ubicación y dimensiones realmente notables, ya sea para edificar con renta inmediata o para propiedad para renta. Por división de condominio. Base, $ 80.000. Podrán quedar en hipoteca $ 30.000, a dos años, al 7 o/o de interés.

EL MIERCOLES 11 de diciembre, a las 3 p. m., en nuestro hall. Terreno: 13

Julio L. Peña y Cía.

HOY a las 3

LA ESTANZUELA

EN GOMEZ

BASE $ 36.000

A PLAZOS

ESTANZUELA EN GOMEZ. —Con grandes mejoras y de entrega inmediata. A hora y media de Constitución (74 kilómetros), 40 minutos de La Plata, a 10 cuadras de Gómez (F. C. S.) y a igual distancia de la parada kilómetro 14 del F. C. a Meridiano V. Campo alto, compuesto de 85 hectáreas, de refinados pastos, en parte alfalfados, con cerca doble a alambre y dividido en 4 potreros. Chalet amueblado, de 4 habitaciones, galería, mansarda, cocina y baño. Alumbrado a nafta; otro chalet de madera con 3 habitaciones y cocina. Un gran galpón de cinc, sobre base de cemento, de 35 metros por 12 y 6 de altura; otro de cinc de 10 metros por 4 y 3 de alto; otro galpón de madera de 14 metros por 5 y 5 1|2 de altura, con dos piezas interiores. Cuatro hectáreas cercadas de alambre tejido, con 4 portones de hierro; 3 molinos, tanques y bebidas, caballos para peones, agua corriente en toda la quinta y parte del campo, 2 pozos de desagües, monte, huerta, frutales, árboles de sombra y jardín, etc. En la venta se incluyen una americana de 4 ruedas, carros, arneses, 2 yeguarizas, útiles de labranza, sembradoras, etc. Base real, $ 36.000; el comprador podrá hacerse cargo de una hipoteca de $ 24.000, que vence en abril de 1921, al 8 o|o de interés anual.

EL MIERCOLES 4 de diciembre a las 3, en nuestra casa, Florida 470. Título Perfecto. 5 o|o a cuenta de precio. Comisión 3 o|o. Planos y fotografías en Florida 470. De venta por Gómez, donde un carruaje del establecimiento conducirá a los interesados.—Julio L. Peña y Cía. m17

CAMPO ENTRE Cañuelas Y Lobos. En el deslinde de estos partidos, 168 hectáreas de campo flor, a una legua de la estación Uribelarrea. A 3 de Empalme de Lobos, F. C. S. Por la calidad de sus tierras y agua dulce, a 5 metros de profundidad y la riqueza de sus pastos tiernos es apto para todo destino especialmente para tambo, por su proximidad a la capital federal (79 kilómetros). Tiene 100 hectáreas de avena. La población se compone de 2 pizzas, corredor, cocina, galpón, pozo, jaguel, etc. Está alambrado en todo el perímetro y dividido en 2 potreros, siendo conocido por de Riesgo. Base 180 $ la hectárea, pudiendo el comprador tomar $ 13.000 en hipoteca al 8 1|2 o|o de interés anual, por 3 ó 5 años.

EL VIERNES 13 de diciembre a las 3, en nuestra casa, Florida 470, donde pueden solicitarse planos. Entrega inmediata. Para inspeccionarlo dirigirse en Uribelarrea, a los cocheros Manuel Muyre o Hipólito Mesplet. 5 o|o a cuenta de precio, Comisión 2 o|o.—Julio L. Peña y Cía. di

Angel López

CASITA EN PALERMO — Calle Honduras 4251, entre Gazcón y Lavalleja. Base, $ 5.500 m|n. Rodeada de tranvías para el centro. Terreno de 10x13.50 de fondo. Edificio como nuevo. Sala, dos piezas y todas las dependencias. Adoquinado pagado. Se visita de 2 a 5 de la tarde.

EL DOMINGO 8 de diciembre, a las 4 p. m., allí. Seña, 5 o|o. Comisión, 2 o|o. Más datos, Avenida de Mayo 676.—Angel López. v4

A. Guaragna y Cía.

"Your Home", Victoria 676. U. T. 1858, Av.

BELGRANO — MODERNA y lujosa. A pocas cuadras de la estación Coghlan, y 5 de Luis M. Saavedra. Donado 2447, entre Núñez y Manuela Pedraza. 10 por 50 varas. Edificio en calma, frente imitación piedra, balcones, celosías y tirantes de hierro, buena carpintería de cedro y pino, mármoles, mosaicos, gas, luz eléctrica, aguas corrientes, etc., etc. Consta de sala con dos balcones, vestíbulo de cristales, comedor y 3 dormitorios, baño completo con agua caliente, cocina con económica y demás comodidades. Al fondo un departamento de 2 habitaciones de madera, que produce buena renta. Visítese. Base, $ 8.500 m|n. de cd.

EL DOMINGO 8 de diciembre, a las 4 p. m., allí. d3

FLORES — CALLE Lafuen 2e núm. 373. A tres cuadras de la Av. Rivadavia y de la plaza. 11.54 por 37.35 varas. Sobre este lote ideal una casa en buenas condiciones, compuesta de 3 piezas, cocina y baño, gas, luz eléctrica, aguas corrientes, ejidos, adoquinado, medianeras pagadas. Por su situación se recomienda. Visítese. Base, $ 4.500 m|n.

EL DOMINGO 8 de diciembre, a las 5 p. m., allí. d3

B. J. Peña y Cía.

CABALLITO — DON CRIS- tóbal 540. A 2 cuadras estac. Subterráneo J. M. Moreno. A 1 cuadra de Av. Pedro Goyena, con doble líneas de tranvías: 10 por 32 vs. 4 dormitorios, comedor, hermosa galería, marquesina, despensas, amplia cocina, árboles frutales, luz eléctrica, gas, aguas corrientes, cloacas internas. Cielos rasos yeso, decorados, carpintería y celosías cedro, pisos pino tea, patios mosaicos, construcción sólida, en cal, materiales de primer orden, preparada para altos. Adoquinado pagado. Base $ 19.000 incluso 11.000 cédulas argentinas del Banco Hipotecario Nacional. Visítese. No hay cartel.

EL SABADO 7 de diciembre a las 4 p. m., en nuestras oficinas Boedo 433. Títulos perfectos. Seña 5 o|o. Comisión 2 o|o. —J. Peña y Cía. 1p

Venzida particularmente en $ 6.000 3

Av. SAN PEDRITO 928 — Linda casita para obreros, mismo centro de Flores, 10x28 vs., 2 piezas, 1 chica, cocina, w. c., aguas corrientes, etc. Base 1.500 pesos, 5 plazos.

EL DOMINGO 8 de diciembre a las 2.30 p. m., allí. Títulos perfectos. Seña 8 o|o. Comisión 2 o|o. Más datos en oficinas, Boedo 433.—B. J. Peña y Cía. 1p

CON... 1.000 $ — SAN PE- dro 2813 esq. Laguna adoquinada), frente al Parque Chivera, 10x30 vs. Jardín, 3 dormitorios, cocina, w. c., aguas corrientes, patio mosaicos, etc. Base 3.500 $, incluso 2.500 $ al Banco H. Argentino, pagano 31.67 pesos mensual. Hay pagados 41 servicios a beneficio del comprador.

EL DOMINGO 8 de diciembre, a las 3 p. m., allí. Títulos perfectos. Seña 8 o|o. Comisión 2 o|o. Más datos en oficinas Boedo 433.—B. J. Peña y Cía. 1p

CON... 2.000 $—PLAZA 1205 esq. Charlone 1789 al lado de la Avda. Alvarez Thomas y 2 cuadras de Triunvirato, 16x36 vs., 4 dormitorios, galería, terraza, amplia cocina, baño, 3 locales, caballeriza, galpón para forrajes todo según ordenanza municipal. Cielos rasos yeso, carpintería cedro, pisos pino tea, patio mosaicos, construcción esplendida. Frente imitación piedra, persianas metálicas, aguas corrientes, adoquinado pagado, etc. Es un gran negocio. El edificio solo vale 20.000 $. Visítese. Base, $ 9000, incluso en este precio 7000 cédulas argentinas del Banco Hipotecario Nacional.

EL DOMINGO 8 de diciembre a las 4 p. m., allí. Títulos perfectos. Seña 8 o|o. Comisión 2 o|o. Más datos en oficinas Boedo 433.—B. J. Peña y Cía. 1p

Av. CARLOS CALVO y 1.- peyo, 961. Regia casita en ubicación excelente, rodeada de los bulevares Boedo, Independencia, San Juan y Av. La Plata. 10x30 vs.; 4 dormitorios, baño, cocina, balaustrada de material, cielos rasos bovedillas, carpintería cedro, pisos pino tea, árboles frutales, luz eléctrica, aguas corrientes, etc. Adoquinado pago. Base $ 8.000 a plazos.

EL DOMINGO 8 de diciembre a las 5 p. m., allí. Títulos perfectos. Seña 8 o|o. Comisión 2 o|o. Más datos en oficinas, Boedo 433.—B. J. Peña y Cía. 1p

RODOLFO GUILLON y Cía.

CHACRAS EN BLANDEN- sues, F. C. P., partido de Leandro N. Alem, cabeza Lincoln, provincia de Buenos Aires. Conocidos por estancia "La Chosa", de Lynch, situada a 15 cuadras de Blandengues 1 1|2 legua de Alem, 4 de Vedia, 8 de Junín, todas del F. C. P., y a igual distancia de Lincoln, F. C. O.

Tierras negras sin desperdicio, con agua riquísima a 5 metros, reputadas las mejores de la zona, actualmente bajo agricultura, siendo especiales para la siembra de alfalfa, lino, trigo y maíz.

Recomendable especialmente para la instalación de tambos, teniendo la fábrica de Gibelalde a 10 cuadras de las chacras en venta, y la del Molino del Oeste a 1 legua respectivamente.

357 hectáreas divididas en 15 lotes con opción, cuyas superficies varían entre 22 y 28 hectáreas, incluso las calles que se indican en el plano de venta. Las mejoras existentes son propiedad de los chacareros.

Base de venta, $ 580 m|n. la hectárea, cuyo pago podrá hacerse en la forma siguiente: $ 100 m|n por hectárea pagadero a 2 años de plazo con opción a 2 años más, con garantía hipotecaria e interés del 7 o|o. El excedente al contado y al escriturar por ante el escribano don Jesús Medina, de Junín.

EL DOMINGO 8 de diciembre, a las 2 p. m., efectuando la venta en la casa de negocio de los Sres Enrique Lariguet y Cía., frente a la estación Alem, F. C. P.

La fracción de referencia linda en su conjunto por el N. y NE. con vía del F. C. P.; por el O. con los lotes 63, 68 y 64; por el SO. con los lotes 61, 62 y 73; por el S. con los lotes 82 y 83 y por el SE. con los lotes 75, 76, 80 y 81 de un plano especial.

Los lotes se entregarán debidamente amojonados y medidos, una vez levantada la cosecha actual, debiendo escriturar los compradores dentro de los 60 días de efectuado el remate.

Dada la clase de las tierras en venta, su ubicación al estar próximas a las estaciones del F. C. Pacífico y Oeste y las facilidades que se ofrecen para su pago, las conceptuamos indiscutibles para los pequeños agricultores, quienes con poco capital pueden hacerse propietarios.

Se visitan por Alem, dirigiéndose al señor Enrique Lariguet, o por Lincoln aprovechándose el señor Angel Rugellini hijo, quienes facilitarán los elementos necesarios para el mejor resultado de la revisación.

Títulos perfectos. Seña 10 o|o. Comisión 3 o|o. Más datos y planos a nuestras sucursales o en Buenos Aires, Sutpacha 127. —Rodolfo Guillon y Cía. vi

Juan A. Rúa

CASAS

CENTRO DE FLORES—CON 10.000 cédulas. Propiedad Convención 2576 entre Pedernera y Varela, a 3 cuadras de la plaza, Bancos, iglesia, estación del ferrocarril, subterráneo, etc. Base, $ 16.000. Edificio moderno, sólidamente construído, a 1m20 sobre el nivel; consta de elegante verja de mampostería y hierro, capitel de jardín, escalinata mármol, pequeño vestíbulo, sala y escritorio con artístico frente piedra artificial, puerta calle de hierro forjado con cristales, vestíbulo, cancel, 2 habitaciones, hall, galería, mampostería, comedor, que cuadra el patio, baño, pieza de servicio, cocina, w. c.; puertas y celosías de cedro, cielos rasos yeso, pisos pino tea, galería mampostería, umbrales de mármol, aguas corrientes, etc.

EL DOMINGO 8, a las 3, en la misma. Más datos a Juan A. Rúa, Av. de Mayo 568|72. Rte. 6231. di

CENTRO DE FLORESTA, Mercedes 441 entre Av. Avellaneda y San Eduardo, sobre la plaza y estación F. C. O. tranvía en la esquina y subterráneo a 3 cuadras. Base 6.500 $. Para vender con cualquier oferta. Se darán facilidades de pago, necesitándose. Edificio compuesto de sala, zaguán, 3 habitaciones, cocina y w. c., pisos pino tea, cielorrasos yeso, umbrales de mármol, patios de mosaico, luz eléctrica, aguas corrientes. Mide 10x30 v. Adoquinado en construcción, será por cuenta del comprador. Puede visitarse.

EL DOMINGO 8 a las 4, en la misma. Juan A. Rúa.—Av. de Mayo 568|72.—Remate 6210. di

BASE $ 5.000 INCLUIDAS 3.500 cédulas. En Belgrano. Buena casa de familia. Conde 2630 entre Guanacache y Bobadaro. 10x25 vs. Av.-corpus. Verja y jardín al frente, 3 habitaciones, cocina y baño, galería, patio de mosaicos, cielos rasos yeso, pisos tea, umbrales mármol, puertas y celosías de cedro, cercos de pared, agua corriente, adoquinado pag., etc. Renta con alquiler antiguo $ 45. Dista una cuadra de la Av. Monroe y 3 del tranvía por Cramer. Más datos a nj. casa.—Rte. Nº. 6213.

EL DOMINGO 8 de diciembre a las 3.30 en la misma.—Juan A. Rúa. di

PAEZ 2965 ENTRE AVENI- da Nazca (tranvía 84 combinación subterráneo) y Argerich. Base $ 5.000 a plazos. Una buena casa de familia, lleve en mano, compuesta de sala, frente imitación piedra, zaguán, 3 habitaciones, cocina y baño. Carpintería de cedro, pisos de tea, cielos rasos de yeso, aguas corrientes gas, etc.—Visítese. Más datos, a nuestra casa.

EL DOMINGO 8 de diciembre a las 5.30 en la misma.—Rte. 6237.—Juan A. Rúa. di

EN RAMOS MEJIA.—CASA- quinta "La Dolores". Av. Gaona entre España e Italia, a 5 cuadras de la estación del F. C. S. Base $ 3.500 a plazos. Para vender, 3 habitaciones de 5x5, galería, cocina, 2 piezas, w. c., pisos pino tea, puertas cedro, patios mosaico, umbrales de mármol, pozo semisurgente, luz eléctrica, jardín, frutales, etc. Puede entregarse llave en mano. Visítese de 2 a 5.

EL DOMINGO 8 a las 3 en las mismas. Más datos a Juan A. Rúa, Av. de Mayo 568|72.—Rte. 6216. di

EN CABALLITO — BASE $ 4.000, pagadero 1|2 al contado y 1|2 a 1 o 2 años, interés 7 o|o. Casa muy bien construída. Segui 579, entre San Eduardo y Méndez de Andés, a 1 cuadra de Avellaneda, 2 al centro de Bolla Vista y 1 al Sur de Neuquén, (tranvía 84 combinación subterráneo). Verja y jardín al frente, 3 habitaciones muy amplias, 1 chica, cocina, galería material, puertas y celosías de cedro, cielos rasos yeso, pisos pino tea, umbrales de mármol, aguas corrientes, etc. Mide 10x32.50 vs. Visítese.

EL DOMINGO 8, a las 4, en la misma. Más datos a Juan A. Rúa, Av. de Mayo 568|72. Rte. 6232. di

EN CABALLITO. BASE PE- sos 4.000 y 1.000. Esquina de negocio, Curacas 1596 y Monte Dinero 2302|4 y lote lindero. Salón de negocio, una habitación, cocina, w. c. Mide 10x20 varas. Adoquinado en construcción será por cuenta del comprador. El lote iguales medidas. Visítense.

EL DOMINGO 8 de diciembre a las 3 en la misma. Rte. 6208.—Juan A. Rúa. di

CASA POR 3.000 $ EN FLO- resta, adoquinado pago. Calle Laguna 1337 entre Monte y Junín, con servicio de coches a la puerta (tarifa de 5 centavos). Dista 1 cuadra del Parque Avellaneda y 5 de Provincias Unidas. Edificado al frente vereda de mosaico, linda pared revocada imitación piedra preparada para hacer la sala, jardín rústico, una habitación de material con galería, patio de mosaico, cocina, w. c., cercos de pared, quinta con frutales. Mide 10x57 vs. Puede visitarse. Más informes a nuestra casa Juan A. Rúa, Av. de Mayo 568|72. Rte. 6214.

EL DOMINGO 8 de diciembre a las 5 en la misma. di

BASE, 2.000 $ CADA UNA.— En Caballito, 2 casas Caracas 1572 y 1582 entre Monte Esmont y Monte Dinero, 2 cuadras al Norte de la Av. Gaona (eléctrico 84 combinación subterráneo) y 2 al Este de Sud América. Edificios de 2 habitaciones, bajo galería, cocina y w. c., pisos pino tea, patios mosaico, cerco de pared, aguas corrientes, adoquinado en construcción, será por cuenta del comprador. Mide 10x20 v. cada una. Visítese.

EL DOMINGO 8 a las 3 en las mismas. Más datos a Juan A. Rúa, Av. de Mayo 568 al 572. Rte. 6208. di

TERRENOS

TERRENO EN SAN ISIDRO. —Con edificio de 7 piezas que produce $ 60 de alquiler. Calle 25 de Mayo (camino macadamizado al Tigre), entre calle Gral. Uriburu (directa a la estación Beccar) y otra al S. E. sin nombre. 5.000 v|c. Base $ 2 o|o. Mide 28 mts de frente al N. E. por 114.13 y 116.25 mts. más un lote, que se une por el fondo y da frente a la calle Sin Nombre de 20x53.70 mts. Está frente a la quinta Hernández de Martín, Bullrich, Brian, Campo, calle en medio con Guerrico Escobedo y otros, a 100 metros del Colegio Marín. Es la mejor ubicación para quintas de recreo.

EL DOMINGO 8 de diciembre a las 5 en la misma propiedad. Planos e informes a Juan A. Rúa, Av. de Mayo 568|72.—Rte. 6177. di

TERRENO EN SAN ISIDRO 1ª. Junta esquina General Paz. Base $ 2 v|c. Mide 5.77 vs. a la primera, adquiridas por $2.92 vs. a la segunda, contratante 10.44 y 88.58 vs. Superficie: 811.07 v. c. Dista 4 cuadras al Norte de la estación eléctrica por la Av. Santa Fe y 2 al S. O.

EL DOMINGO 8 de diciembre a la 5.30 sobre el mismo.—Rte. 6230. Planos e informes, Juan A. Rúa. di

RODOLFO GUILLON y Cía.

CHACRAS EN BLANDEN- sues, F. C. P., partido de Leandro N. Alem, cabeza Lincoln, provincia de Buenos Aires. Conocidos por estancia "La Chosa", de Lynch, situada a 15 cuadras de Blandengues 1 1|2 legua de Alem, 4 de Vedia, 8 de Junín, todas del F. C. P., y a igual distancia de Lincoln, F. C. O.

Tierras negras sin desperdicio, con agua riquísima a 5 metros, reputadas las mejores de la zona, actualmente bajo agricultura, siendo especiales para la siembra de alfalfa, lino, trigo y maíz.

Recomendable especialmente para la instalación de tambos, teniendo la fábrica de Gibelalde a 10 cuadras de las chacras en venta, y la del Molino del Oeste a 1 legua respectivamente.

357 hectáreas divididas en 15 lotes con opción, cuyas superficies varían entre 22 y 28 hectáreas, incluso las calles que se indican en el plano de venta. Las mejoras existentes son propiedad de los chacareros.

Base de venta, $ 580 m|n. la hectárea, cuyo pago podrá hacerse en la forma siguiente: $ 100 m|n por hectárea pagadero a 2 años de plazo con opción a 2 años más, con garantía hipotecaria e interés del 7 o|o. El excedente al contado y al escriturar por ante el escribano don Jesús Medina, de Junín.

EL DOMINGO 8 de diciembre, a las 2 p. m., efectuando la venta en la casa de negocio de los Sres Enrique Lariguet y Cía., frente a la estación Alem, F. C. P.

La fracción de referencia linda en su conjunto por el N. y NE. con vía del F. C. P.; por el O. con los lotes 63, 68 y 64; por el SO. con los lotes 61, 62 y 73; por el S. con los lotes 82 y 83 y por el SE. con los lotes 75, 76, 80 y 81 de un plano especial.

Los lotes se entregarán debidamente amojonados y medidos, una vez levantada la cosecha actual, debiendo escriturar los compradores dentro de los 60 días de efectuado el remate.

Dada la clase de las tierras en venta, su ubicación al estar próximas a las estaciones del F. C. Pacífico y Oeste y las facilidades que se ofrecen para su pago, las conceptuamos indiscutibles para los pequeños agricultores, quienes con poco capital pueden hacerse propietarios.

Se visitan por Alem, dirigiéndose al señor Enrique Lariguet, o por Lincoln aprovechándose el señor Angel Rugellini hijo, quienes facilitarán los elementos necesarios para el mejor resultado de la revisación.

Títulos perfectos. Seña 10 o|o. Comisión 3 o|o. Más datos y planos a nuestras sucursales o en Buenos Aires, Sutpacha 127. —Rodolfo Guillon y Cía. vi

ADOLFO BULLRICH & CIA

SANTO DOMINGO EN LAS FLORES

9.372 hectáreas en 3 LOTES

CON OPCION

Base uniforme $ 140 m|n. la hectárea

EL VIERNES 19 DE DICIEMBRE, A LAS 3 P. M.

EN NUESTRA CASA

Adolfo Bullrich & Cía.

LA ESTANCIA "SANTO DO- mingo", en Las Flores, con la estaciones Newton y Napp (F. C. S.) en el límite del campo. 9.372 hectáreas de buen campo dividido en tres lotes, en uno de los cuales se halla el casco de la estancia.

EL JUEVES 19 de diciembre, a las 3 p. m., en nuestra casa, Florida 269 y 273. Base uniforme, $ 140 la hectárea, con opción. En conjunto linda al N. vía del F. C. S., por medio con E. L. Green; al NE., con Vicente Chás y camino real; al SE., con Juan Mac Donald y Juan María López; al SO., con Alanis Bunge y otros y al NO. con viuda de Irigoyen y otros.

LOTE 1.—3.108 hectáreas, 39 ás, y 35 cs.; lo cruza en su extremo el camino real; comprende los potreros de Santo Domingo, donde está el casco de la estancia, compuesta de una buena casa-habitación con hall, comedor, 5 dormitorios, 4 cuartos de baño, cocina, antecocina, despensa, piezas de servicio, sala de asiento, etc.; casa de mayordomo con 6 piezas, cocina, despensa, etc.; casa de peones, comedor y cocina para peones; dos buenos galpones uno de los cuales es de 20 por 8 metros y el otro un poco menor; gallineros, y huerta, rodeados de un parque y monte de más o menos 70 hectáreas. Además los potreros de las Lauchas", de "La Estancia", "La Adela", "El Arrendado", parte de "La Palmita" de "La Tapera" y parte de "El Deseo", todos éstos con sus correspondientes divisiones internas. Existen 4 molinos y dos puestos; corral con manga, galpón de esquila y bañadero de ovejas.

LOTE núm. 2—3.102 hectáreas, 16 áreas 50 centiáreas. Comprende los potreros El Centinela, El Cuidado, La Helena, San Jorge, parte de La Laguna y parte de El Corral. Tiene dos puestos y dos molinos.

LOTE núm. 3—3154 hectáreas, 57 áreas, 47 centiáreas, Abarca los potreros de San Carlos, San Eduardo, parte de La Laguna, parte de El Corral, parte de La Tapera y parte de La Palmita, tiene dos puestos y un molino. Dentro de este lote se halla la laguna San Benito. El campo se halla arrendado en su totalidad a la sociedad Luis Magnasco y Cía. Ltda., a razón de $ 11 la hectárea el año con contrato que deberá respetarse hasta el 31 de diciembre de 1920. Para inspeccionar el campo debe irse por la estación Newton, donde se obtendrán comodidades en el almacén del señor Justo Ibarra, U. T. 170, Las Flores o en el del señor Juan Retes. Exigiremos el 5 o|o a cuenta de precio y el 2 o|o de nuestra comisión. Otros informes y planos, folletinos en nuestra casa, Florida 269 y 273.—Adolfo Bullrich y Cía. di

LOS "CAMPOS DEL CIELO" con facilidades de pago.—3.810 hectáreas, 27 áreas en el territorio nacional del Chaco, parte de los reputados "Campos del Cielo", cubierto por monte en explotación, en gran parte de su superficie. Tierra más bien arenosa con una capa de tierra vegetal que alcanza en las abras hasta 1 1|2 metros de profundidad. Agua dulce a 3 y 4 metros del suelo. Apto para ganadería y agricultura. Base, $ 25 m|n. la hectárea, pagaderos 1|3 parte al contado y el resto con pagarés hipotecarios a uno y 2 años de plazo y 8 o|o de interés anual.

EL MARTES 17 de diciembre, a las 3 p. m., en nuestra casa, Florida 269 y 273. Corresponde al lote XI de los "Campos del Cielo". Después detalles. — Adolfo Bullrich y Cía. 227.

DOS CASAS EN SAN Isidro. —Calle Primera Junta números 141 y 143, entre Chacabuco y Juan José Díaz, frente al asilo Santa María, a 7 cuadras de la estación del ferrocarril Central Argentino y a 3 del ferrocarril Bancario. Base, $ 6.500 y 7.000 m|n., respectivamente. Renta, $ 60 al mes cada casa.

EL JUEVES 5 de diciembre, a las 3 p. m., en nuestra casa, Florida 269 y 273. La primera mide 11.54 varas de frente por 23.09 de fondo, y la segunda: 13.34 varas por 34.64. Cada una tiene sala y dos piezas, baño instalado, cocina, w. c. y fondo. Hay un molino común para ambas casas. Exigiremos el 5 o|o a cuenta de precio y el 2 o|o de nuestra comisión. Otros informes, pídanse en nuestra casa, Florida 269 y 273.—Adolfo Bullrich y Cía. di

"LA NIÑA" y "San Andres", en Lobos.—Dos cabalitos en plena producción conocidas en la localidad por de Ingleton, 323 hectáreas de campo excelente en dos fracciones. A una legua de Zapiola con cuatro trenes diarios, a 1 1|2 de Empalme Lobos y de Las Heras. Campo de muy buena calidad, alto, con una capa de tierra vegetal no menor de 50 centímetros en toda su superficie. Agua dulce y potable a escasa distancia del nivel medio del suelo. Con pastos refinados en todos sus potreros y alfalfa en muchos cuadros. Base, $ 400 m|n. cada hectárea. Se ofrecerán facilidades de pago.

EL MIERCOLES 11 de diciembre, a las 3 p. m., en nuestra casa, Florida 269 y 273. El campo linda al NE. con Martín Marte; al NO. con F. Terán y al SE. y SO. con A. y E. Saña.

Cabaña "La Niña". Lote núm. 1: 164 hectáreas, 73 as., 79 cs., divididas en ocho potreros con pastos refinados. Tiene casa-habitación de material de siete piezas con dependencias, jardín, parque de árboles forestales y frutales, monte en el campo y otros árboles. Un gran galpón de hierro galvanizado y madera, molino con tanque australiano de 250.000 litros, aguas corrientes.

Cabaña "San Andrés". Lote núm. 2: 158 hectáreas, 39 as., 98 cs., divididas en ocho potreros con alfalfa, avena y pastos refinados. Parque de árboles frutales, jardín, huerta. Casa de madera de abejo, paredes dobles forradas en cinc, forma chalet con nueve piezas, galerías, sótano, cuarto de baño y muchas comodidades. Todo nuevo. Un galpón de hierro galvanizado y madera de 30 por 20 metros. Casa de cinc para peones forrada en madera, techo de cinc, tres dormitorios, un gran galpón, cochera, caballerizas, despensa y comedor; molino y tanque australiano de 250.000 litros. Para inspeccionarlas conviene ir por Zapiola, donde hay toda clase de comodidades. En el campo hay un encargado que facilitará la visita. Exigiremos el 5 o|o a cuenta de precio y el 2 o|o de comisión. Más informes y planos, pídanse en nuestra casa, Florida 269 y 273. —Adolfo Bullrich y Cía. di

JUDICIAL, CHACRAS EN San Andrés de Giles. A 27 cuadras al NO. de la estación Giles y dando frente, en un extremo, con la vía del F. C. B. A. Son 13 chacras que varían entre 26 hectáreas, 98 áreas y 45 centiáreas y 75 hectáreas, 45 áreas y 98 centiáreas. En tierra de gran capacidad tanto para ganadería como para agricultura, siendo especial para cultivos intensivos. Tiene agua de primer orden. Base uniforme $ 230 m|n. la hectárea.

EL LUNES 16 de diciembre a las 3 p. m., en nuestra casa Florida 269 y 273. Orden del señor juez de primera instancia del departamento del Centro de la Provincia de Buenos Aires, doctor Manuel A. Argañaráz, en los autos sucesorios de don Salvador Busso, que tramitan por la secretaría del señor Ignacio M. Lescano, en los tribunales de Mercedes. En el mismo campo hay una parada de F. C. Lucroze, el que debe tomar para su viaje. El señor Gustavo Trombetta, encargado del campo acompañará para inspeccionar las chacras. Exigiremos el 10 o|o en dinero efectivo a cuenta de precio y el 2 o|o de comisión. Otros informes en nuestra casa Florida 269 y 273.—Adolfo Bullrich y Cía. dx

Giménez Zapiola, Panelo y Cía.

JUDICIAL — EN FLORES — 7 terrenos. Provincias Unidas esquina San Pedrito, Adoquinadas, con tranvías, a 2 cuadras de Rivadavia y 6 de la plaza Flores. Ubicación de preferencia en esta zona. Lote 1, esquina 17m04 (19v68) de frente al E., sobre San Pedrito por 21m46 (25 v.) en el frente al S. sobre Provincias Unidas. Superficie 368.91 m. c. (491.90 v. c.). Base pesos 8.608.04, o sea $ 17.50 la v. c., las dos terceras partes de la tasación. Lote 2, 8m66 (10 v.) de frente a Provincias Unidas por 37m04 (31v28) de fondo. Superficie 234.16 m. c. (312.23 v. c.). Base $ 4.995.54, o sea pesos 16 la v. c. Lote 3, 10 m. (11v85) de frente a San Pedrito por 21m65 (26 v.) de fondo. Superficie 215.50 m. c. (288.68 v. c.). Base pesos 4.612.66, o sea pesos 16 la v. c. Lote 4, 8m66 (11 v.) de frente a San Pedrito por 30m31 (35 v.) de fondo. Superficie 262.48 m. c. (349.89 v. c.). Base, $ 4.899.70, o sea $ 14 la v. c. Lotes A, B y C, frente a San Pedrito. Mide cada uno 7m316 (8v32) de frente por 30m31 (35 v.) de fondo. Superficie 218.71 m. c. (291.62 v. c.). Base cada lote $ 3.646.28, o sea $ 12.50 la v. c. Por orden del señor juez de primera instancia, doctor A. Seeber, secretaría del doctor Castellanos, a propuesta de partes en el expediente fisco nacional contra Castellanos Domingo S. su sucesión.

EL DOMINGO 8 de diciembre, a las 4 p. m., en los mismos. Los terrenos serán entregados con adoquinado pagado. Escrituras por el escribano señor Guillermo García Díaz. 8 o|o a cuenta de precio y 2 o|o de comisión en efectivo.—Giménez Zapiola, Panelo y Cía., Florida 239. di

JUDICIAL — VIAMONTE 1551|61|65, entre Paraná y Montevideo. A 2 cuadras de Callao, a 1 de Córdoba, a 3 de las plazas Lavalle y Rodríguez Peña. Terreno 17m10 (19v74) de frente al S. por 71 metros 01 (81v99) de fondo. Superficie: 1.214.27 m. c. (1.619.10 v. c.). Edificio de planta baja con dos departamentos y gran zaguán al frente. Los departamentos tienen salón de negocio al frente, 4 habitaciones, patio, cocina y w. c. cada uno. Al final del zaguán hay un gran patio al que dan frente 8 habitaciones y cocina. En altos hay dos piezas. Además existen: una piecita de madera, gran galpón de madera y cinc, otro galpón de cinc, gran jardín con frutales y parrales, al fondo w. c. y baño. Construcción sólida en buen estado. Pisos de cemento, baldosa y pino. Carpintería de pino y cedro. Revoques interiores y exteriores, cielos rasos de yeso y techos de azotea. Base 182.000 pesos que representan pesos 25.23 la v. c. que son las dos terceras partes de la tasación.

EL LUNES 16 de diciembre a las 3 p. m. en nuestro hall. Por orden del señor juez de primera instancia doctor Colombres, secretaría del doctor Rocha, a propuesta de partes, en los autos Podestá de Sivori doña Filomena, su juicio ab intestato, 8 o|o a cuenta de precio y 2 o|o de comisión en efectivo.—Giménez Zapiola, Panelo y Cía., Florida 239. di

Carlos S. Velarde

EN BAHIA BLANCA — 540 hectáreas en 10 lotes de 110 hasta 40 hectáreas con opción, de rico campo especial para agricultura y ganadería, con muy buenas aguas conocidos por Loma Negra. A 20 minutos del importante puerto ciudad de Bahía Blanca. A 10 cuadras de la estación Calderón a igual distancia más o menos de Grumbelá, con el empalme Grumbain del F. C. S. dentro del campo, donde convergen las líneas de Pringles y Tres Arroyos. A 20 minutos del gran puerto comercial de Arroyo Pareja y del Puerto Militar e inmediato al establecimiento de las aguas corrientes que proveen a Bahía Blanca y Punta Alta. Base pesos 100 m|n. la hectárea a pagar 20 o|o al contado y el resto en cuotas anuales de 20 o|o de amortización y 7 o|o de interés anual e hipoteca del mismo campo.

EL MARTES 17 de diciembre a las 3 p. m. en mi salón de ventas calle Cangallo 526, las escrituras serán otorgadas ante los escribanos de la ciudad de La Plata, señores Casco y Molina. El campo se entrega, para una vez levantada la cosecha, que hunca será después del 28 de febrero de 1919. Seña 8 o|o. Comisión 3 o|o. Por más datos y planos en mi escritorio, Cangallo 526, capital federal. di

T. A. Vinelli y Cía.

San Martín 345. U. T. 1881, Av.

JUDICIAL CON RETASA

Casa Guatemala 4860

Entre Serrano y Thames

BASE $ 12.480

EL DOMINGO, A LAS 4.30 P. M.

Visítese de 2 a 6 p. m.

JUDICIAL — CON RETASA. Casa Guatemala 4860, entre Serrano y Thames, a 4 cuadras de plaza Italia y de Santa Fe. Situada en el barrio preferido para habitar. Tranvías al frente. Consta de: sala al frente, zaguán, antesala, comedor, 4 dormitorios, 2 cuartos de baño, 2 piezas de servicio, cocina w. c. Patios de mosaicos, cielos rasos de yeso, pisos pino tea, puertas con celosías, luz eléctrica, cloacas, adoquinado. Mide 8 mts. 66 de frente por 31 metros 61, o sea 18 va. por 86 va. 50. Base retasada, $ 12.480.

EL DOMINGO 8 de diciembre, a las 4.30 p. m., en la misma. Orden del señor juez de 1a. civil doctor Roberto Bunge, secretaría Luguriaga. Juicio Márquez y otro contra doña Catalina de Oliver y otro, por cobro hipotecario. La escritura se otorgará por ante el escribano señor H. Criscuolo. Visítese de 2 a 5 p. m. 5 o|o a cuenta de precio y 2 o|o de comisión.—T. A. Vinelli y Cía. n34

Juan M. de la Serna y Cía.

JUDICIAL — RETASADO— En Lomas de Zamora. Notable esquina. A dos cuadras de la plaza, municipalidad e iglesia, con tranvía eléctrico a la estación del F. C. a la puerta. Calle Francisco Portela esquina San Martín. Orden del señor juez Fernando M. Colombres, secretaría V. Sandullo, juicio Antonio Velluva contra Francisco O. Portela. Base de venta retasada en 25 o|o, pesos 2.940.

EL DOMINGO 15 de diciembre a las 2.30 p. m. sobre el mismo terreno. Mide, 17.32 metros (20 varas) de frente sobre Francisco Portela por 51.10 metros (59 varas) sobre San Martín. Seña, 5 o|o. Comisión, 2 por ciento.—Víctor Candullo, secretario. —Sarmiento 659. v15

José A. Cevedo

En MAR DEL PLATA

LLAVE EN MANO

LISTO para HABITAR

CHALET A TODO CONFORT Rioja 2145, 2149 y 2153, entre el bulevar Colón y Bolívar (asfaltados), sobre la plaza Alitre y a 4 cuadras de la iglesia San Pedro. Entre los chalets de Fuentes, del Carril, Vitale, Siccardi. Segura 9 otros. Superficie más de 1.000 varas (20,70 por 50). Planta baja: zaguán, gran hall, sala, comedor, antecomedor, baño, office y cocina, Independiente: 3 dormitorios, otro comedor, cocina, baño y servicio. Primer piso: hall, 3 dormitorios, baño, terraza, galería. Segundo piso: Vestíbulo, dos dormitorios, w. c. Subsuelo: Gran despensa, Parque, quinta, frutales, gallinero. Base, $ 45.000, a plazos. Puede visitarse de 4 a 6. Rematará

EL MIERCOLES 11 de diciembre a las 4 en mi escritorio, Sarmiento 459. Pídan planos y fotografías U. T. 3708 Avenida. Cooperativa 381, Villa Crespo. — José A. Cevedo. 1p

T. A. Vinelli y Cía.

San Martín 345. U. T. 1881, Av.

JUDICIAL CON RETASA

Casa Guatemala 4860

Entre Serrano y Thames

BASE $ 12.480

EL DOMINGO, A LAS 4.30 P. M.

Visítese de 2 a 6 p. m.

JUDICIAL — CON RETASA. Casa

Angel Estrada & Cía.

En el Paraguay

Para ganadería, agricultura y explotaciones forestales

45.813 hectáreas en 5 LOTES

Todos con frente al Río Paraguay y con muchísimas mejoras.

LOS MEJORES CAMPOS del Paraguay, para ganadería. El conocido establecimiento Tomas, formado por los campos Bird-Cané, Felicia-Cué, Uruguitá y Castillano, lindando con el pueblo Villa del Rosario, 10 leguas al Norte de Asunción por tierra, 3 horas de vapor diario por la excelente línea de haciendas a plaza. Por cuenta y orden de la S. A. "La Rural Argentina-Paraguaya". Son 45.813 hectáreas que remataremos divididas en 5 lotes, todos con frente al río Paraguay, sobre el que tienen en conjunto un frente de 16 leguas con 4 puertos dentro del campo. Dedicado actualmente a ganadería, tiene valiosas mejoras y en gran parte es apto para agricultura. Hay agua dulce a 2 1/2 y 3 metros. Varios bañaderos. Inalterables en los fondos agua permanente de salitre; no sufren la sequía sus haciendas y sirve para salvar la de los vecinos; tiene dos desagües del fondo hacia el río, que en caso de seca sirven como aguadas. Las islas del río que corresponden al campo, son ricas en maderas y estacionalmente en miel. Madera que se usa para la construcción de embarcaciones. Todos los vallados alambrados existentes, de alambre San Martín, se encuentran en perfecto estado. Hay infinidad de ríachos que facilitan cualquier explotación. La subdivisión se ha hecho en la siguiente forma:

LOTE 1—Superficie, 10.344 hectáreas con 3 leguas de frente al río Paraguay y con el Puerto Oculto para embarque de maderas; montes abundantes de lapacho y curupay para la leña y postes; existiendo también algunos cedros y otras ricas maderas, siendo ya los fondos un ensanchado campo de pastoreo; hay población y comodidades, plantaciones de naranjas y una de bananas con más de 5.000 plantas; tierra inmejorable para agricultura. Este lote se encuentra dentro de Villa del Rosario y se encuentra alambrado en todo su perímetro.

LOTE 2—Superficie, 9.387 hectáreas con 3 1/2 leguas de frente al río y con el Puerto Lomas. Dividido en 4 potreros, cada uno de ellos con corral y bretes; este lote es abundante en maderas de todas clases para leña y muy rico en postes de espinillo y quebracho; para pastoreo es de lo mejor; con rica tierra para agricultura. Hay población, un tajamar y grandes islas en su frente con pastos espléndidos para ganadería. Tiene un desagüe del río al fondo, que pasa al campo lindero.

LOTE 3—Superficie, 5.778 hectáreas con 1 1/2 leguas de frente al río y los puertos Lomas y San Juan, el primero para servicio de pasajeros y cargas y el último para embarque de hacienda casi todo su frente es puerto. En este lote se encuentra el casco del establecimiento; hay correo y telégrafo nacional con comunicación gratis a Asunción en todo lo que se relaciona con el establecimiento. Está dividido en 3 potreros con sus corrales, bretes y comodidades; existe quebracho y otras maderas ricas para leña y postes hay poblaciones y desagüe de 4 kilómetros continuando al Ipitamí Canoa inmejorable de pastoreo.

LOTE 4—Superficie, 4.633 hectáreas con 1 1/2 leguas de frente al río y con el Puerto Ilurguitá. Rico campo de pastoreo para invernada; tiene corral y brete.

LOTE 5—Superficie, 16.771 hectáreas con 2 1/2 leguas de frente al río y con el puerto Mantero; dividido en 5 potreros, con corrales, bretes y comodidades; montes ricos en leña y espléndido campo de pastoreo para invernada. El establecimiento linda en conjunto, por el Norte con Villa del Rosario, Puerto Mi de Vicente Noguez y colonia Trinacria; por el Sur, con viuda de Infran e hijos, hoy sociedad Puerto Olimpo; por el Este con F. Lasarte, campo Isla Seca de Brun y Cía. y con Uriarte y por el Oeste con el río Paraguay. Base, pesos 12 la hectárea, pudiendo abonarse la mitad al contado y la mitad a un año de plazo con 7 o/o de interés y garantía del mismo campo, debiendo escrituras ante el escribano señor Lisandro Billinghurst.

EL MIERCOLES 11 de diciembre, a las 3 p. m., en nuestra casa, San Martín 329, donde pueden revisarse los títulos y solicitarse folletos con planos y fotografías. Seña, 5 o/o. Comisión, 2 o/o. Para revisar el campo, y tomar en ejecución una de los varios vapores que hacen la carrera al Norte; se sale a las 6 p. m. y se llega al establecimiento en la madrugada; allí se facilitará hospedaje y los elementos necesarios para que los interesados puedan hacer una inspección completa. En Asunción, por cualquier informe, antes de salir a revisar el campo, dirigirse a la Rural Argentino-Paraguaya, calle Benjamín Constenla 427.—Angel Vélaz y Cía. v11d

Entre Gral. ALVEAR y SALADILLO

1639 hect. en 6 lotes

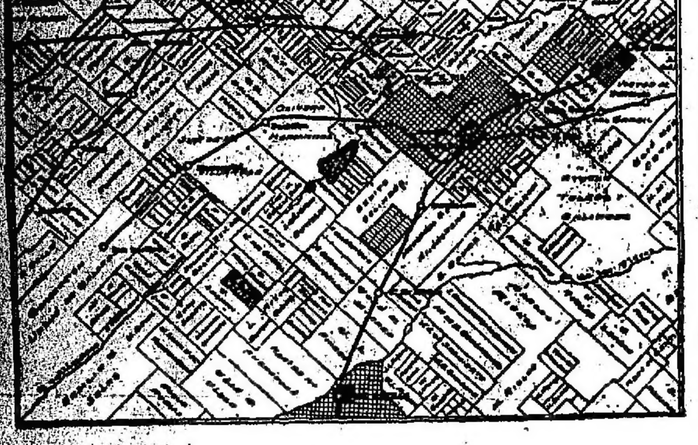
Carboni
Cañada Gde.
Cañada Chica
Arroyo Chico
Arroyo Grande
Arroyo Seco
Arroyo Chico
Arroyo Grande
Arroyo Seco
Arroyo Chico
Arroyo Grande
Arroyo Seco

PRÓXIMOS REMATES Y FERIAS DE GANADOS

Casares Hnos. y Diehl

HOY a las 9.40 de la noche

sale de Retiro, Central Argentino

EL TREN para OLMOS

Donde realizaremos MAÑANA, *lo*

LIQUIDACION de 4.000 vacunos Durham

inclusive

3.400 novillos de 1 a 3 años tipo frigorífico

Véanse detalles en el aviso respectivo.

CASARES Hnos. y DIEHL.

*MAÑANA — LINCOLN IM-*portado por F. Miller 29 carneros Lincoln, frisa otros, selección de las cabañas Tom Casswell, Dugdale, Dudley, Dudley Jackson, W. Jackson y F. Spink, importados por Sr. Federico Miller, y 25 carneros Lincoln puros por cruza, a campo, se rematarán MAÑANA 11 JUEVES 5 de diciembre, a las 2.30 p. m., en nuestra casa Sarmiento 367. Desde se hallan en exhibición.—Casares Hnos. y Diehl. dic. 4

*LIQUIDACION DE 4.000 va-*cunos en Olmos, F. C. C. Argentino. Comprende esta liquidación 4.000 vacunos de muy poena clase Durham, inclusive 3.400 novillos de 1 a 3 años, tipo frigorífico, carne gorda y para invernada; 600 vacas y vaquillonas, cría y gordo; existentes en el establecimiento "La Solita", situado a 20 cuadras de la estación Olmos, del F. C. C. Argentino, y a 2 leguas de La Carlota, F. C. P. y C. Argentino. Todas las haciendas han sido vacunadas recientemente contra el carbunclo. Se realizará por orden y cuenta de los señores L. Butler y Cía.

Detalle de las haciendas: 800 novillos Durham de 2 años y arriba, mochos, tipo frigorífico, carne gorda y gordos; 700 novillos de 2 y 3 1/2 años Durham, mochos, tipo frigorífico, buena carne y carne gorda; 500 novillos Durham de 2 y 2 1/2 años, tipo frigorífico, especial clase y estado; 600 novillos Durham de 2 años, mochos, tipo frigorífico, muy buena clase y estado; 300 novillos Durham, de 1 1/2 años, gran clase y estado, tipo frigorífico; 400 novillos Durham de 1 año, gran clase y estado, tipo frigorífico; 500 vacas Durham, inclusive 250 clases, especiales en clase y estado; 100 vaquillonas Durham de 1 1/2 y 2 años.

EL JUEVES 5 de diciembre, a la 1 p. m., en el mismo establecimiento, después de un almuerzo, con las haciendas a la vista, debidamente clasificadas en lotes y de acuerdo al siguiente detalle: 110 novillos Durham, muchos 2 1/2 años, marca liquida; 300 ídem ídem 2 años; 104 ídem ídem pocas marcas, de 1 1/2 años; 305 novillos ídem ídem marca liquida, de 1 y 1 1/2 años; 185 vacas con 186 terneros; 83 vacas secas, de 6 años; 427 vacas especiales muchas marca liquida, de 2 1/2 a 6 años, con 427 terneros al pie; 427 vacas muchas secas, marca liquida, de 2 1/2 a 5 años; 210 vaquillonas muchas, servidas, marca liquida, 2 años; 346 vaquillonas ídem ídem sin servir, de 1 y 1 1/2 años, marca liquida; 70 toros de servicio; 5 toritos de 1 año; y 2 toros de pedigree 5.556 lanares Lincoln y Rambouillet; 350 yeguarisos yeguaritos para cruza, incluso una yeguarita de pantal con su padrillo de pedigree; 8 padrillos p. p. c. y un buen garañón. Recomendamos la alta calidad de este ganado, siendo casi en su totalidad marca liquida de los vendedores y el que se encuentra actualmente en gran estado, existiendo lotes especiales para matadero, invernada, el pie de las madres en mitad, todo castrado y mocho, siendo todo de gran desarrollo y en muy buen estado. A los que resulten compradores, el establecimiento les facilitará pastoreo gratis durante ocho días, debiendo estos hacerse cargo de las haciendas una vez terminado el remate. Comisión 5 o/o a cargo del comprador y 2 o/o a cargo del vendedor. Oportunamente publicaremos el horario de trenes, encargado un empleado de Villa María para informar a nuestra casa.—Casares Hnos. y Diehl. vid

*MAÑANA — LINCOLN IM-*portado por F. Miller 29 carneros Lincoln, frisa otros, selección de las cabañas Tom Casswell, Dugdale, Dudley, Dudley Jackson, W. Jackson y F. Spink, importados por Sr. Federico Miller, y 25 carneros Lincoln puros por cruza, a campo, se rematarán MAÑANA JUEVES 5 de diciembre, a las 2.30 p. m., en nuestra casa Sarmiento 367. Desde se hallan en exhibición.—Casares Hnos. y Diehl. dic. 4

*LIQUIDACION DE 4.000 va-*cunos en Olmos, F. C. C. Argentino. Comprende esta liquidación 4.000 vacunos de muy poena clase Durham, inclusive 3.400 novillos de 1 a 3 años, tipo frigorífico, carne gorda y para invernada; 600 vacas y vaquillonas, cría y gordo; existentes en el establecimiento "La Solita", situado a 20 cuadras de la estación Olmos, del F. C. C. Argentino, y a 2 leguas de La Carlota, F. C. P. y C. Argentino. Todas las haciendas han sido vacunadas recientemente contra el carbunclo. Se realizará por orden y cuenta de los señores L. Butler y Cía.

Detalle de las haciendas: 800 novillos Durham de 2 años y arriba, mochos, tipo frigorífico, carne gorda y gordos; 700 novillos de 2 y 3 1/2 años Durham, mochos, tipo frigorífico, buena carne y carne gorda; 500 novillos Durham de 2 y 2 1/2 años, tipo frigorífico, especial clase y estado; 600 novillos Durham de 2 años, mochos, tipo frigorífico, muy buena clase y estado; 300 novillos Durham, de 1 1/2 años, gran clase y estado, tipo frigorífico; 400 novillos Durham de 1 año, gran clase y estado, tipo frigorífico; 500 vacas Durham, inclusive 250 clases, especiales en clase y estado; 100 vaquillonas Durham de 1 1/2 y 2 años.

EL JUEVES 5 de diciembre, a la 1 p. m., en el mismo establecimiento, después de un almuerzo, con las haciendas a la vista, debidamente clasificadas en lotes y de acuerdo al siguiente detalle: 110 novillos Durham, mochos 2 1/2 años, marca liquida; 300 ídem ídem 2 años; 104 ídem ídem pocas marcas, de 1 1/2 años; 305 novillos ídem ídem marca liquida, de 1 y 1 1/2 años; 185 vacas con 186 terneros; 83 vacas secas, de 6 años; 427 vacas especiales muchas marca liquida, de 2 1/2 a 6 años, con 427 terneros al pie; 427 vacas muchas secas, marca liquida, de 2 1/2 a 5 años; 210 vaquillonas muchas, servidas, marca liquida, 2 años; 346 vaquillonas ídem ídem sin servir, de 1 y 1 1/2 años, marca liquida; 70 toros de servicio; 5 toritos de 1 año; y 2 toros de pedigree 5.556 lanares Lincoln y Rambouillet; 350 yeguarisos yeguaritos para cruza, incluso una yeguarita de pantal con su padrillo de pedigree; 8 padrillos p. p. c. y un buen garañón. Recomendamos la alta calidad de este ganado, siendo casi en su totalidad marca liquida de los vendedores y el que se encuentra actualmente en gran estado, existiendo lotes especiales para matadero, invernada, el pie de las madres en mitad, todo castrado y mocho, siendo todo de gran desarrollo y en muy buen estado. A los que resulten compradores, el establecimiento les facilitará pastoreo gratis durante ocho días, debiendo estos hacerse cargo de las haciendas una vez terminado el remate. Comisión 5 o/o a cargo del comprador y 2 o/o a cargo del vendedor. Oportunamente publicaremos el horario de trenes, encargado un empleado de Villa María para informar a nuestra casa.—Casares Hnos. y Diehl. vid

ADOLFO BULLRICH & Cía.

2.000 VACUNOS DURHAM y 5.500 lanares Lincoln. Haciendas de muy buena clase y estado, incluyéndose en la vacuna, novillos, vacas y vaquillonas, y siendo de lo lanar tipo Lincoln definido, con muy buenas especialidades para cría, en el establecimiento "San Eduardo", distante 8 leguas de Necochea, y 4 de Energía, F. C. S., por orden y cuenta del señor Eduardo E. Pícabea, y otros.

La venta se realizará:

El sábado 7 de diciembre a las 12 m.

en el mismo establecimiento, después de un almuerzo campestre, con las haciendas a la vista y en lotes.

Véase aviso con detalles.

Adolfo Bullrich & Cía.

2.000 Vacunos Durham y 5.500 lanares Lincoln En NECOCHEA

Haciendas de muy buena clase y estado, incluyéndose en la vacuna, novillos vacas y vaquillonas, y siendo la lanar tipo Lincoln definido con majadas especiales para cría, en el establecimiento "SAN EDUARDO", distante 8 leguas de Necochea, y 4 de Energía, F. C. S., por orden y cuenta del señor Eduardo E. Pícabea, y otros.

La venta se realizará:

El sábado 7 de diciembre a las 12 m.

en el mismo establecimiento, después de un almuerzo campestre, con las haciendas a la vista y en lotes.

Véase aviso con detalles.

Adolfo Bullrich & Cía.

2.000 VACUNOS DURHAM y 5.500 lanares Lincoln. Haciendas de muy buena clase y estado, existiendo en el establecimiento "La Reconquista", distante 3 leguas de Ayacucho y 1 de Cangallo, F. C. Sud, por orden y cuenta del señor Victoriano Iriarte. La venta se realiza por terminación de contrato en el arrendamiento del campo, y la hacienda de cría que se ofrece, es en su mayor parte también de buena lechera. Detalle: 500 novillos de 1 1/2 y 2 años, buena clase y estado; 150 novillos de 2 años, buena clase y estado; 150 novillos de 1 año, buena clase y estado; 200 vacas buena clase, con 200 crías al pie; 250 vacas secas, buena clase y estado; 250 vaquillonas de 2 años; buena clase y estado; 4 toros de servicio; 130 ovejas Lincoln muy buena clase; 10 yeguarisos de servicio; 1 padrillo. De otra procedencia: 1.800 ovejas Lincoln definido esquiladas, muy buen estado. El remate se efectuará:

EL VIERNES 6 de diciembre, a las 12 m. en el mismo establecimiento con las haciendas a la vista y debidamente clasificadas en lotes.

TRENES

Los concurrentes de esta capital tienen tren de Constitución la víspera del remate a las 10.15 de la noche este tren pasa por Altamirano a las 10.11 a. m., por Chacomús a las 10.54 p. m., por Dolores a la 1.7 a. m., por Guido a las 2.17, por Maipú a las 2.57 a. m., y llega a Ayacucho a las 4.21 de la mañana.

De Necochea sale tren la víspera a las 5.15 de la tarde y llega a Loberia a las 8.20 de la noche.

De Tres Arroyos sale tren también la víspera a las 4.18 de la tarde, pasa por Juárez a las 5.40 p. m. y llega a Ayacucho a las 10.37 de la noche. En Ayacucho habrá coches para la traslación de los interesados. Comisión, 2 o/o al vendedor y 2 o/o al comprador en haciendas generales y 3 o/o de cada parte en reproductores y yeguarisos. Otros informes, en nuestra casa, Florida 269 y 273, o en nuestra sucursal en Necochea.—Adolfo Bullrich y Cía. n28

*PADRILLO ANGLO-NOR-*mando. Un padrillo Anglo-Normando puro sin pedigree, origen del establecimiento del señor Celis de Rosas, se rematará EL JUEVES 5 de diciembre, a las 2.30 p. m., en nuestro patio de San Martín 254, previa exhibición. Comisión a cargo del comprador.—Adolfo Bullrich y Cía. v5

*POTROS MESTIZOS — 4 PO-*tros mestizos de tiro livianos, procedentes del establecimiento del señor Eduardo Amadeo Arrascaeta, se rematarán EL JUEVES 5 de diciembre, a las 2.30 p. m., en nuestro patio San Martín 254, previa exhibición. Comisión a cargo de los compradores.—Adolfo Bullrich y Cía. v5

*POTROS PESADOS y CRIO-*llos. 6 potros pesados, mixtos de pedigree y 4 ídem criollos percherones, todos de los establecimientos Basáez y Cía., de Miramonte, se rematarán EL JUEVES 5 de diciembre, a las 2.30 p. m., en nuestro patio San Martín 254, previa exhibición. Comisión a cargo de los compradores.—Adolfo Bullrich y Cía. d5

LINCOLN Y R. MARH P. P. cruza. 24 carneros Lincoln y 3 carneros Romney Marsh, puros por cruzamiento, criados a campo, de buen origen, se rematarán por orden y cuenta de su dueño EL VIERNES 6 de diciembre, a las 2.30 p. m., en nuestro patio San Martín 254, previa exhibición. Comisión a cargo de los compradores.—Adolfo Bullrich y Cía. d5

*TOROS HEREFORD en VEN-*ta particular. Se hallan en venta particular en nuestro local en Olivos F. C. C. A., 23 toros Hereford puros por cruza, criados a campo, procedentes del establecimiento La Fidelidad, de propiedad del doctor Juan F. Arechavaleta. Otros informes en nuestra casa Florida 269 y 273, o en nuestro local en Olivos, F. C. C. A.—Adolfo Bullrich y Cía. v5

LINCOLN ERRECARRET — 15 borregos Lincoln de lana entera, hijos de puros origen Nueva Zelandia, madres puras por cruza procedentes de "La Catalina" del señor Fernando Errecarret EL MIERCOLES 4 de diciembre a las 2.30 p. m., en nuestra casa San Martín 254, previa exhibición. Comisión a cargo del comprador.—Adolfo Bullrich y Cía. d4

*LINCOLN de "LA ENCAR-*nación". 26 carneros Lincoln puros por cruza, de 3 dientes, criados a campo, procedentes del establecimiento "La Encarnación", de la sucesión Felipe Martínez, se rematarán EL MIERCOLES 4 de diciembre, a las 2.30 p. m., en nuestra casa San Martín 254, previa exhibición. Comisión a cargo del comprador.—Adolfo Bullrich y Cía. d4

POTROS MESTIZOS RUSO y Percherón. 4 potros mestizo ruso y 6 mestizos Percherón origen de La Dolores, del señor Calderón de la Barca, se venderán por orden y cuenta de su dueño EL JUEVES 5 de diciembre a las 2.30 p. m., en nuestro patio San Martín 254, previa exhibición. Comisión a cargo de los compradores.—Adolfo Bullrich y Cía. d5

*HACIENDAS, UTILES y en-*seres en Chascomús.—Liquidación total de las haciendas, útiles y enseres existentes en el establecimiento de los señores Heguy y Carpintieri, en Chascomús. Comprende la venta 800 vacunos de buena mestización Durham, tamberos, 700 lanares, yeguarisos, porcinos, maquinaria, útiles y enseres y se realizará EL MARTES 10 de diciembre, a las 12 m., en nuestro local de ferias en Chascomús, F. C. Sud, de acuerdo al detalle que oportunamente. — Adolfo Bullrich y Cía.

1.700 vacunos Durham 1.400 lanares Lincoln EN AYACUCHO, F. C. S.

Haciendas de buena clase y estado, incluso novillos de 1, 2, 2 1/2 y 3 años, vacas con y sin cría, vaquillonas y toros existentes en el establecimiento "LA RECONQUISTA", por orden y cuenta del señor Victoriano Iriarte y 1.400 ovejas Lincoln definido, esquiladas, muy buen estado, de otra procedencia.

La venta se realiza por terminación de contrato en el arrendamiento del campo.

EL VIERNES 6 DE DICIEMBRE

A LAS 12 M.

en el mismo establecimiento, distante 3 leguas de Ayacucho y 1 de Cangallo, F. C. S., con las haciendas a la vista y debidamente clasificadas, en lotes.

De Constitución sale tren la víspera del remate, a las 8.15 de la noche.

Otros informes y prospectos con detalles, solicítense en nuestra casa, Florida 269 y 273.

ADOLFO BULLRICH & Cía.

1.700 VACUNOS DURHAM y 1.400 lanares en Ayacucho. Haciendas de buena clase y estado, existiendo en el establecimiento "La Reconquista", distante 3 leguas de Ayacucho y 1 de Cangallo, F. C. Sud, por orden y cuenta del señor Victoriano Iriarte. La venta se realiza por terminación de contrato en el arrendamiento del campo, y la hacienda de cría que se ofrece, es en su mayor parte también de buena lechera. Detalle: 500 novillos de 1 1/2 y 2 años, buena clase y estado; 150 novillos de 2 años, buena clase y estado; 150 novillos de 1 año, buena clase y estado; 200 vacas buena clase, con 200 crías al pie; 250 vacas secas, buena clase y estado; 250 vaquillonas de 2 años; buena clase y estado; 4 toros de servicio; 130 ovejas Lincoln muy buena clase; 10 yeguarisos de servicio; 1 padrillo. De otra procedencia: 1.800 ovejas Lincoln definido esquiladas, muy buen estado. El remate se efectuará:

EL VIERNES 6 de diciembre, a las 12 m. en el mismo establecimiento con las haciendas a la vista y debidamente clasificadas en lotes.

TRENES

Los concurrentes de esta capital tienen tren de Constitución la víspera del remate a las 10.15 de la noche este tren pasa por Altamirano a las 10.11 p. m., por Chacomús a las 10.54 p. m., por Dolores a la 1.7 a. m., por Guido a las 2.17, por Maipú a las 2.57 a. m., y llega a Ayacucho a las 4.21 de la mañana.

De Necochea sale tren la víspera a las 5.15 de la tarde y llega a Loberia a las 8.20 de la noche.

De Tres Arroyos, vía Tandil, pueden tomar el tren que sale la víspera a las 4.18 de la tarde pasando por Juárez a las 5.40 p. m. por Tandil a las 9.18 p. m. y llega a Ayacucho a las 10.37 p. m. Los interesados pueden pernoctar en esta localidad y tomar a las 6.55 a. m. del día siguiente el tren que pasa para Tamangueyú adonde llega a las 8.43 a. m. Comisión 4 o/o a cargo de los compradores. Otros informes en nuestra casa Florida 273 Buenos Aires o en nuestro escritorio en Necochea.—Adolfo Bullrich y Cía. n28

*CABALLO y YEGUA DE SI-*lla. Un caballo overo, mestizo de silla y una yegua mestiza Hunter de silla y 3 potros mixtos de abajo; se rematarán por orden y cuenta de su dueño.

EL JUEVES 5 de diciembre, a las 2.30 p. m., en nuestro patio, San Martín 254, previa exhibición. Comisión a cargo de los compradores.—Adolfo Bullrich y Cía. v5

*CARNEROS LINCOLN ORI-*gen Cobo.—16 carneros Lincoln hijos de ovejas de pedigree origen "La Belén" y "La Barranca" y carneros importados procedentes de "La Alicia" en Lezama, del señor Guillermo Miller, se rematarán EL MIERCOLES 4 de diciembre, a las 2.30 p. m., en nuestro patio, San Martín 254, previa exhibición. Comisión a cargo de los compradores.—Adolfo Bullrich y Cía. d4

2.100 VAQUILLONAS de gran clase en Corazzi. Hacienda de alta mestización Durham y sola marca de los establecimientos "El Pinzén", de los Sres. Mourat e hijo y "Sauce Meidi", de los señores Jorge Andant y ——. Al ofrecer esta tarde, llamamos especialmente la atención de los señores criadores, en virtud de la clase excepcional de la hacienda, cuya mestización ha venido realizándose en tal forma, que pueden ser consideradas como aptas para los puros por cruza. Detalles: del establecimiento El Pinzén: 100 vacas servidas y con cría (60 coloradas y 50 overas); 80 vaquillonas de pantal, de 3 años, servidas y con crías, siendo 20 con crías machos y 20 con crías hembras; 1.300 vaquillonas de 1 a 1 1/2 años, en lotes de 200, clasificadas por pelos. De Sauce Meidi: 600 vaquillonas de 1 1/2 años, en lotes de 200, clasificadas por pelos. La venta se realizará

EL MIERCOLES 4 de diciembre, a las 2 p. m., en el establecimiento "San Luis", de los señores Mouras e hijo, sobre la estación Corazzi, F. C. S., ramal de Tehuelé a Tres Lomas, con las haciendas a la vista. Trenes: Los concurrentes de esta capital y estaciones intermedias tienen el tren que sale del Once la víspera de la venta a las 9 de la noche, pasa por Bragado a la 1.39 a. m., por 9 de Julio a las 3.02 a. m., por Casares a las 4.17 a. m., por Pehuajó a las 6 a. m. y llega a Corazzi a las 7.31 de la mañana; este tren llevará agregado un restaurant y un dormitorio especial, que quedarán en Corazzi para el servicio de la concurrencia; las comodidades para el dormitorio pueden reservarse en las oficinas del Oeste. De Toay sale tren también la víspera del remate a las 4.50 de la tarde, pasa por Catriló a las 6.50 p. m., por Trenque Lauquen a las 8.50 p. m. y llega a Pehuajó a las 10.35 de la noche, debiendo los interesados pernoctar en esta localidad y tomar a las 6 a. m. del miércoles el tren para Corazzi. En Corazzi habrá coches para el traslado de los interesados. Comisión a cargo del comprador. Otros informes pueden solicitarse en nuestra casa, Florida 273, Buenos Aires.—Adolfo Bullrich y Cía. n27

*3.200 VACUNOS — EN G. PI-*nto, F. C. S., remate especial de haciendas con el concurso de muy importantes estancieros y hacendados de la zona, en el local de los señores Gelsmur y Xhardez EL MARTES 10 de diciembre, a las 12 m., venderemos las citadas haciendas clasificadas y en lotes y de acuerdo con el siguiente detalle: 120 novillos de 2 1/2 y 3 1/2 años, buena clase y estado, una marca; 480 id 2 y 2 1/2 id id, habiendo entre 1 marca; 300 id 1 1/2 y 2 id buen estado; 150 id 1 1/2 id id mochos; 100 id 2 años; 80 vacas gordas y carro gordo; 400 vacas buenas colores y servicio (en lotes); 40 vacas vaquillonas origen tamberas; 40 vaquillonas 2 años servidas, una marca, muy buena clase; 600 id 1 id, una marca id id; 40 id 2 y 3 años, mayor parte Hunt buena clase; 400 id 1 id id, una marca id id; 40 id 2 y 3 años, mayor parte Hunt de lecheras; 600 vacas de cría incluso 300 terneros buen estado; 430 vacunos al corte; 2 toros Durham p. p. c.; 18 toros buen servicio. Los concurrentes de la capital y trayectos deberán tomar el tren que sale el lunes 9 de Constitución a las 8.15 p. m., llegando a Pinto a las 4.26 a. m., regresando por nocturno. Seña, 10 o/o. Comisión, 3 o/o a cada parte en haciendas generales y 3 o/o en reproductores. Informes, y pedidos de local a los señores Gelsmur y Xhardez en G. Pinto, F. C. S. o a nuestra casa, Sarmiento 442/448.—Buenos Aires.—Alchourrón Hnos. v16

HACIENDAS EN TANDIL, F. C. Sud—Remate-feria en el local del señor Brivio.

EL SABADO 21 de diciembre, de 1918 a la 1 p. m. Próximamente detalles. Por informes y pedidos de local dirigirse al señor Juan B. Vannoni, en Tandil, General Pinto 823, o a nuestra casa, Sarmiento 442/448, Buenos Aires.—Alchourrón Hnos. v20

2.000 VACUNOS MESTIZOS Durham, en Jovita, F. C. P. Remate-feria en el local de costumbre.

EL MIERCOLES 18 de diciembre de 1918, a la 1 p. m. Próximamente detalles. Por informes y pedidos de local, dirigirse a los señores Bonino y Riva, en Buchardo, F. C. P. o a nuestra casa, Sarmiento 442/448, Buenos Aires.—Alchourrón Hnos. v17

1.200 NOVILLOS, MUY buen mestizo Durham una marca, 120 vacunos de tambo. En el establecimiento La Invernada, a 1 legua de la estación Gerchs, F. C. S. Venta por orden y cuenta de su dueño.

EL VIERNES 6 de diciembre de 1918, a las 12 m., venderemos las citadas haciendas clasificadas y en lotes y de acuerdo con el siguiente detalle: 500 novillos de 2 años, muchos buen estado; 400 id de 2 1/2 años, muchos buen estado; 120 vacas lecheras, al corte; buen estado. Seña, 10 o/o. Comisión, 3 o/o a cada parte. Más datos, en nuestra casa, Sarmiento 442/448, Buenos Aires.—Alchourrón Hnos. d2

*HACIENDAS EN AYACU-*cho, F. C. Sud. Remate-feria en el local de la Sociedad Rural.

EL MARTES 17 de diciembre de 1918, a la 1 p. m. Informes y pedidos de local al señor Saturnino Echevarri (Bmé. Mitre 382). Ayacucho, F. C. S., o a nuestra casa Sarmiento 442/448, Buenos Aires.—Alchourrón Hnos. v16

3.500 VACUNOS DURHAM inclusos 1.500 novillos de 1 1/2, 2 y 3 años, tipo frigorífico. Remate-feria en Udaquiola, F. C. Sud con el concurso de importantes establecimientos de la zona.

EL LUNES 16 de diciembre de 1918. Próximamente detalles completos. Por datos y pedidos de local, dirigirse al señor Daniel G. Casini en Udaquiola, F. C. Sud o a nuestra casa Sarmiento 442/448, Buenos Aires.—Alchourrón Hnos. d3

2.000 VACUNOS MESTIZOS Durham, en Jovita, F. C. P. Remate-feria en el local de costumbre.

EL MIERCOLES 18 de diciembre de 1918, a la 1 p. m. Próximamente detalles. Por informes y pedidos de local, dirigirse a los señores Bonino y Riva, en Buchardo, F. C. P. o a nuestra casa, Sarmiento 442/448, Buenos Aires.—Alchourrón Hnos. v17

1.200 NOVILLOS, MUY buen mestizo Durham una marca, 120 vacunos de tambo. En el establecimiento La Invernada, a 1 legua de la estación Gerchs, F. C. S. Venta por orden y cuenta de su dueño.

EL VIERNES 6 de diciembre de 1918, a las 12 m., venderemos las citadas haciendas clasificadas y en lotes y de acuerdo con el siguiente detalle: 500 novillos de 2 años, muchos buen estado; 400 id de 2 1/2 años, muchos buen estado; 120 vacas lecheras, al corte; buen estado. Seña, 10 o/o. Comisión, 3 o/o a cada parte. Más datos, en nuestra casa, Sarmiento 442/448, Buenos Aires.—Alchourrón Hnos. d2

Alchourrón Hnos. y Arnaude Hnos.

(En combinación para este remate)

HACIENDAS EN CORONEL Pringles, F. C. S. Remate-feria con el concurso de conocidos establecimientos y hacendados de la zona.

EL VIERNES 13 de diciembre de 1918. Próximamente detalles completos. Informes y pedidos de local al señor José Miguel Orrutí, en Coronel Pringles; señores Arnaude Hnos. en Hacienda F. C. S., o a nuestra casa Sarmiento 442/448, Buenos Aires.—Alchourrón Hnos. d2

EDUARDO LAGO

TERCER REMATE ANUAL DE REPRODUCTORES LANARES

En Gral. Lamadrid F.C.S.

400 CARNEROS LINCOLN

puros de pedigree y puros por cruza, criados a galpón y a campo, consignados por las acreditadas cabañas e importantes establecimientos que a continuación se detallan: La Granja, del señor José Sesin; Kia Ora, del señor Ernesto C. Haydon; La Tomasa, de los señores Hope y Heriberto Gibson; San Pascual y La Clementina, de los señores Vinda de Zeberio e Hijos, del señor José G. Alberdi; Santa Isabel, de la señora María H. de Williamson; El Lucero, del señor David H. S. Maitland; La Elena, del señor Bernardo Alberti; La Margarita, del señor Miguel Arrarás; San José, de los señores Alberdi Hnos.; La María, del señor J. S. Merlo; Las Obscuras, del señor Salvador Irurzun; Fortín Lavalle, del señor Juan Macdonald; San Juan, del señor D. M. Hormachea; Paraguil, del señor W. F. Purves; La Noria, del Sr. L. Ramírez; El Retiro, de los señores Vinda de Vargas e Hijos; 12 de Julio, del señor Pedro Carricart; La Dorita, del señor Juan Irurzun; La Atrevida, del señor J. A. de Arriandaga; El Trebolar, del señor Eusebio Marchueta.

LAS VENTAS SE EFECTUARAN

EL DOMINGO 15 DE DICIEMBRE

A LAS 9 DE LA MAÑANA

en las instalaciones de la quinta Santa Catalina, distante 8 cuadras de la estación del ferrocarril del Sud. Oportunamente se distribuirán catálogos con el detalle de los reproductores a venderse y demás referencias de este remate. Por datos o pedidos de local dirigirse al martillero en General La Madrid.

Manuel Castellar e hijos

1.500 NOVILLOS Y VACAS. 1.500 cabezas, ovejas y borregos mestizos Lincoln. En Coronel Suárez, F. C. S. y F. C. B. A. P. B. 2080, remate feria en nuestras instalaciones.

EL JUEVES 5 de diciembre, a la 1.30 del día con las haciendas a la vista, debidamente clasificadas y formando los siguientes lotes: 500 novillos mestizos Durham 2 años, b. estado; 250 id id 2 años b. estado; 100 id id 1 1/2 años, b. clase y estado; 50 id id de 1 1/2 años, b. clase, una marca; 50 id id de 1 1/2 años, b. clase, dos marcas; 50 id id de 1 1/2 años, b. estado; 200 vacas y terneros mestizos Durham b. estado; 100 id id id id; 50 id id id id; 30 vaquillonas Durham puras por cruza, 2 años; 50 id id 1 1/2 años una marca; 1.000 vacunos al corte; 1.000 capones; ovejas y borregos mestizos Lincoln de varias procedencias. Seguramente concurrirán otras haciendas. Por más informes o consignaciones, dirigirse a nuestras casas de Coronel Suárez, Azul o capital, Sarmiento 645.—Manuel Castellar e hijos. v6

EN LAPRIDA F. C. S. — 16 remate-feria, en nuestras instalaciones EL MARTES 10 de diciembre. Oportunamente detalles.—Manuel Castellar e hijos v6

EN CORONEL PRINGLES F. C. S. y F. C. B. A. P. B. 96a. remate-feria en nuestras instalaciones EL MIERCOLES 11 de diciembre. Oportunamente detalles.—Manuel Castellar e hijos. v10

EN AZUL — F. C. S. — 652 remate-feria en nuestras instalaciones EL DOMINGO 15 de diciembre. Oportunamente detalles.—Manuel Castellar e hijos v14

Santiago E. Pippo y Cía.

EN VILLARS PARTIDO DE Las Heras

EL MIERCOLES 4 de diciembre a la 1 efectuaremos con 28 remate de haciendas generales, teniendo anotados novillos de 2 y 2 1/2 años, buena clase y estado; vaquillonas, vacas con cría, vacas gordas, terneros, yeguarizos y 100 ovejas Para informes señora Carlini en Las Heras, Rumi y Dies en Villars, o en nuestro escritorio Viamonte 1328, U. T. 7092, Libertad. vda

Mazzuchi Telayna y Cía.

En JUAREZ F. C. S.

3200 Vacunos alta mestizacion Durham **3200**

150 LANARES **150**

vs

*97 REMATE FERIA DE HA-*ciendas generales tendrá lugar EL SABADO 7 de diciembre en el local de la Sociedad Rural a la 1.30 p. m.

DETALLE

375	novillos 3 y 4 años, buen mestizo, gordos.
600	novillos 2 1/2 y 3, id muy buen mestizo, gran estado.
100	novillos 3 años, regular clase, buen estado.
750	novillos 1 1/2 años, muy buen mestizo, gran estado, mayoría mochos (un lote de 1 marca).
100	vacas mestizas gordas en lotes.
100	vacas buen mestizo carne gorda.
400	vaquillonas 2 y 3 años, muy buen mestizo, buen estado.
130	vaquillonas 1 id id id.
130	vacas al corte muy buen mestizo, tamberas especiales.
650	vacas id id id id en lotes.
6	toros puros por cruza a campo.
	LANAR
150	ovejas, cruza para consumo.

El remate no se suspende por lluvia. Por más datos e informes a nuestra casa central, Alsina 380 Juárez, o sucursales de B. Blanca, Derqui, G. Chaves y Chillar.—Mazzuchi, Telayna y Cía. v6

Nicandro Reyes

*71° REMATE FERIA en Mer-*lo, F. C. O.

EL DOMINGO 8 de diciembre. Informes Cangallo 466, U. T. 787, Avenida. v8

Eduardo Lago

TERCER REMATE ANUAL de reproductores lanares. En General La Madrid, F. C. S. 400 carneros Lincoln, puros de pedigree y puros por cruza, criados a galpón y a campo, consignados por las acreditadas cabañas e importantes establecimientos que a continuación se detallan: La Granja, del Sr. José Sesin; Kia-Ora, del Sr. Ernesto C. Haydon; La Tomasa, de los Sres. Hope y Heriberto Gibson; San Pascual y La Clementina, de los Sres. Viuda de Ezcurra e Hijos; del Sr. José G. Alberdi; Santa Isabel de la Sra. María H. de Williamson; El Lucero, del Sr. David H. S. Maitland; La Elena, del Sr. Bernardo Alberti; La Margarita, del Sr. Miguel Arrarás; San José, de los Sres. Alberdi Hno.; La María, del Sr. J. S. Merlo; Las Obscuras, del Sr. Salvador Irurzun; Fortín Lavalle, del Sr. Juan Macdonald; San Juan, del Sr. D. M. Hormachea; Paraguil, del Sr. W. F. Purves; La Noria, del Sr. L. Ramírez; El Retiro, de los Sres. Viuda de Vargas e Hijos; 12 de Julio, del Sr. Pedro Carricart; La Dorita, del Sr. Juan Irurzun; La Atrevida, del Sr. J. A. de Arriandaga; El Trebolar, del Sr. Eusebio Marchueta. Las ventas se efectuarán

EL DOMINGO 15 de diciembre a las 9 de la mañana, en las instalaciones de la quinta Santa Catalina, distante ocho cuadras de la estación del ferrocarril del Sud. Oportunamente se distribuirán catálogos con el detalle de los reproductores a venderse y demás referencias de este remate. Por datos o pedidos de local dirigirse al martillero en General La Madrid.

Pedro J. Castells

CANGALLO 466, U. T. 787 Avda.

En Cañuelas F. C. Sud

GRAN REMATE FERIA

1.050 vacunos 1.050

incluso **900 novillos**

EL JUEVES 5 DE DICIEMBRE, a la 1 p. m., darán el gran Remate Feria en sus instalaciones, con las haciendas a la vista y en lotes apropiados.

DETALLE:

40 NOVILLOS 3 1/2 AÑOS finos frigoríficos, 30 id 3 id id id, 100 id 2 1/2 id id id, 100 id invernada, 100 id 2 id id id, 100 id 1 1/2 id id id, gordos, 150 id id id id invernada, 100 id de 1 año una marca, 40 id 1 1/2 años una marca, invernada, 100 novillos 1 1/2 años finos, 15 vacas gordas, 20 vacas con cría, 2 toros Shorthorn, 2 toros Hereford, 2 toros Aberdeen Angus, 2 toros Durham, todos de pedigree. Cumplidos los requisitos de ley vendo 1.000 vacunos de todas clases, entre ellos 500 novillos. Para datos e informes, a nuestra casa de Cañuelas, o a nuestro escritorio en Chascomús.—P. C. Wallace. v9

Llarraz y Mendiluce

*66° REMATE FERIA en DIE-*go de Alvear, F. C. S.

EL JUEVES 5 de diciembre, a la 1 p. m. Grandes lotes de haciendas vacunas para abasto, cría e invernada. Para datos e informes, a nuestro escritorio en Diego de Alvear. v11

Pedro Marzano y Cía.

*142 REMATE FERIA EN PI-*nar, F. C. P. y F. C. C. B. A.

EL MIERCOLES 4 de diciembre a las 2 p. m. 6.8[illegible] vacunos. v4

Eduardo Jolly

550 vacunos 550

EN GENERAL RODRIGUEZ, F. C. O. — 2210, remate-feria de haciendas generales

EL JUEVES 5 de diciembre a la 1 de la tarde, aunque llueva, para el que tengo anunciado hasta ahora los siguientes lotes: 50 vacas y novillos gordos; 300 novillitos y vaquillonas mestizos; 40 vacas lecheras con terneros; 10 vaquillonas tamberas; 50 mestizos al corte; 2 toritos especiales de pedigree origen lechero. Pedidos de local o informes, dirigirse directamente a la casa de remates, calle Corrientes en Buenos Aires, calle Rodríguez y vía radio, 12, frente: De la estación concurrirá un tren a las 11.45 de la mañana para parar frente a la feria, como asimismo los que regresan de Luján, a las 5 de la tarde, 6.42 de la tarde.

FIORITO Hnos. & Sbarbezzi

Representante: Carlos J. Rumi

LAS HERAS, F. C. S. — 13 remate feria.

EL LUNES 9 de diciembre a la 1 p. m. efectuaremos nuestra gran feria de hacienda general, con el concurso de importantes establecimientos de la zona. Para datos e informes, a nuestro escritorio en Las Heras o Rumi en Las Flores. Para datos e informes a nuestro escritorio en Diego de Alvear. v11

Héctor A. Acuña

231° REMATE FERIA EN Pergamino, F. C. C. A.

EL JUEVES 5 de diciembre a la 1 p. m. 1.000 novillos de 1 a 3 años, 1.000 vacas y vaquillonas, 1.000 ovejas y borregos, todos mestizos. Para datos e informes, a nuestro escritorio en Pergamino o Rumi en Las Flores. v6

Pedro y Antonio Lanusse

EN LAS FLORES

(F. C. S.)

3000 vacunos 3000

EL SABADO 7 DE DICIEMBRE

A la 1